Edición de 20 páginas

LA NACION

PRECIO EN TODO EL PAIS
VEINTE CENTAVOS

AÑO VII

SANTIAGO DE CHILE, MARTES 21 DE AGOSTO DE 1923

SUSCRICIONES: Por un año: $ 50.00 Por 6 meses: $ 28.00
Por 3 meses: $ 14.—Por 1 año extranjero: $ 110

Núm. 2,411

LA CIENCIA MISTERIOSA DE LOS FARAONES

por el abate TH. MOREUX.
Director del Observatorio de Bourges.

Así se llama el nuevo volumen, debido a la pluma del Abate Moreux. Es difícil que se haya escrito un libro más extraño sobre la ciencia antigua. Sería poco menos que imposible resumir este trabajo; de ahí que el mismo autor haya hecho el siguiente artículo, en el que expone las principales ideas de su obra.

Cuando el turista llega del Cairo a Gizeh por un camino bordado de acacias, no tarda en percibir, tras una playa de verdura, la gran mancha amarilla del desierto africano. Allí es donde comienza la estepa quemada, y es en el umbral de la inmensa llanura en donde se perfila, en el oro rutilante del sol poniente, la cima de las Pirámides.

La más grande de ellas, la de Cheops, atrae inmediatamente la atención por sus proporciones fantásticas; y es, desde luego, un asombro para el ingeniero moderno el pensar en los medios empleados en la construcción de una montaña de piedras, que alcanza a cerca de 150 metros de altura, y que cubre una superficie de más de cinco hectáreas. El conjunto del edificio, en el cual se han construído cámaras, galerías y pasadizos, pesa alrededor de seis millones de toneladas; es decir, que se necesitarían 6,000 locomotoras, cada una de las cuales arrastrara mil toneladas, para transportarlo; la riqueza actual del Egipto no bastaría para pagar los obreros que se encargaran de demolerlo. Su arquitecto, fuera quien fuera, se había propuesto, por lo tanto, hacer un monumento durable. ¿Con qué objeto? Para servir de tumba a los Faraones, nos repiten los arqueólogos. Esta respuesta, buena a lo más cuando se trata de las otras Pirámides, no tiene para ésta valor alguno. La Gran Pirámide jamás ha contenido momia alguna; en el sitio del sarcófago acostumbrado, los que entren por primera vez a ella encontrarán una artesa de granito pulido, maravillosamente tallada. En la ausencia característica de toda inscripción, uno se pregunta si, según algunas vagas indicaciones de Heródoto, no nos encontraríamos frente a un monumento destinado a fijar los pesos y las medidas de la época. Y todo parece indicar que es así.

Revelaciones geodésicas y geográficas de la Gran Pirámide

Cuando los sabios de la expedición de Bonaparte resolvieron efectuar la triangulación de Egipto, relacionaron sus medidas y sus longitudes a la cima de la Pirámide de Cheops. Pues bien, ¡cuál no fué su asombro cuando se dieron cuenta de que las diagonales de la Gran Pirámide, prolongadas, encerraban exactamente la delta del Nilo, y que el meridiano que pasa por la cima divide este Delta en dos partes iguales! Coincidencia, diréis; esperad...

Se sabe que los antiguos monumentos de Caldea y de Egipto estaban todos orientados, pero esta orientación jamás es muy exacta, tan grandes son las dificultades. Así Tycho-Brahe, en 1577, sólo había conseguido llegar, en la orientación de su observatorio, a una aproximación de 18 minutos de arco. Pues bien, cosa extraña, la orientación de la más antigua de las Pirámides, la de Cheops, es la más exacta; sólo tiene una diferencia de unos cinco minutos. ¿Hablaremos de coincidencia?

Otro detalle: si hacemos pasar un meridiano por la Gran Pirámide, observaremos con estupefacción que, de todos los grandes círculos que pasan por los polos, es éste el que atraviesa mayor cantidad de continentes y menor número de mares; y, cosa aún más extraordinaria, este meridiano divide los continentes que el hombre puede habitar en dos partes rigurosamente iguales. Esto en lo que se refiere a la longitud; no es menos notable la latitud en que se encuentra construída la Pirámide; en efecto, si trazamos un círculo paralelo al Ecuador, y que pase por la cima del edificio, veremos que este círculo es el que contiene la mayor extensión continental.

Una oficina de pesos y medidas hace 5,000 años

Pasemos ahora a algunos detalles numéricos. El contorno de la Pirámide, tomado en su base y dividido por la altura del edificio, da exactamente 3,1416. — la relación de la circunsferencia con el diámetro. Los constructores de la época no se han servido, como medidas, sino del codo piramidal o de la pulgada piramidal; pues el número de días del año, — es decir, 365.24 —que ni los griegos ni los romanos supieron calcular, se deduce de las dimensiones de una de las cámaras interiores.

Si multiplicamos el volumen de la Pirámide por la densidad media de las piedras que la componen, y algunas de las cuales, dicho sea de paso, pesan 470,000 kilogramos, encontramos como tres primeras cifras las de 5,52, densidad de la Tierra, según las más recientes determinaciones.

En cuanto al cofre interior, la artesa de granito de que ya he hablado, su contenido es exactamente el del Arca de la Alianza de los hebreos. Pues bien, en la época en que vivía Moisés, seguramente ninguna persona había podido penetrar en el interior de la Gran Pirámide, cuya piedra de entrada sólo fué movida en los tiempos modernos. ¡Entonces...! Es necesario agregar que una de las galerías interiores está orientada hacia la estrella polar de la época; una especie de poso oblicuo, en el fondo del cual los astrónomos egipcios podían vigilar los movimientos de esa estrella, aún durante el día. Aquí, en la orientación tampoco cabe duda alguna, y no podría alegarse el sistema de las coincidencias.

Incontestablemente, el monumento servía de observatorio; pues en aquellos antiguos tiempos, la astronomía estaba mucho más avanzada de lo que comúnmente se cree; y daré pruebas de ello. Sea como sea, es extraño hacer notar que la altura de la Gran Pirámide es **un millar de veces menor** que la distancia del Sol a la Tierra, medida que no ha sido efectuada de una manera exacta sino a partir de 1874.

Pero lo que hay de más fantástico es la **unidad de tamaño** que ha servido a los constructores, este famoso codo piramidal empleado solamente por los sacerdotes y los Faraones.

Es conocido que los sabios del tiempo de la Revolución habían soñado en una unidad de medida, natural, invariable, y siempre fácil de redeterminar. Nuestro metro, que se creía representar la diezmillonésima parte de un cuarto del meridiano, de hecho no representa absolutamente nada, ya que no hay dos meridianos terrestres que tengan el mismo tamaño.

Y bien, esta unidad, invariable, la poseían los constructores de la Pirámide: era el codo sagrado, que medía 635 milímetros 660.

¿Y sabéis lo que representa este largo? Exactamente la diezmillonésima parte del radio polar de la Tierra, es decir la distancia del Polo al centro de nuestro globo, tamaño **invariable**, a lo menos, durante millones de años; tamaño tan bien reconocido como invariable que Callet, el famoso autor de nuestras tablas de logaritmos, lo preconizaba ya como unidad de medida. Solamente que, en los tiempos de Callet, se conocía mal el radio polar terrestre, mientras que los constructores de la Pirámide lo empleaban implícitamente.

Ahora nos glorificamos de adquisiciones conocidas desde hace por lo menos 6,000 años. ¡Entonces los sabios de la antigüedad habían medido la Tierra! Habían determinado nuestra distancia al Sol; habían trazado un meridiano ideal. Todo esto supone una ciencia avanzada y una técnica hábil. ¿Conocían entonces la óptica?... Puede ser.

A. tch. M.

PAGO $ 2,000
derechos de llaves por local estratégico para instalar frutería. Vicuña Mackenna esq. Alameda o Diez de Julio. Merced, Monjitas, entre San Antonio y Plaza, Puente o última cuadra de San Pablo al llegar a Matucana, o San Diego frente Plaza Almagro.
Tratar: SAN DIEGO 262

LEA LOS SIGUIENTES
AVISOS DE REMATE
EN ULTIMA PAGINA
HOY VICTOR ARAYA.— REMATE DE LAS INSTALACIONES Y MAQUINARIAS DE DON JOSE MERIDA.— ALAMEDA 1122.
HOY REMATE EN LA FERIA DE LA SOCIEDAD COMERCIAL DE AGRICULTORES.
HOY FERIA IZQUIERDO.— REMATE DE UN LOTE DE GANADO GORDO.
HOY EDUARDO RODRIGUEZ.— HOY GRAN REMATE DE BUEYES GORDOS LLEGADOS DE VILCUN.
MAÑANA VICTOR ARAYA. — REMATE DE MENAJE DE CASA DEL SEÑOR MANUEL ARDITO.— ALONSO OVALLE Núm. 730.
MAÑANA RIVAS Y CALVO.— GRAN REMATE DE CARRETONES PANADEROS Y UTILES DE PANADERIA.— MOLINA ESQUINA DE TUCAPEL.
MAÑANA JORGE Y VICTOR EYZAGUIRRE H.— REMATE DE MENAJE DE CASA DE LA SEÑORA ROSARIO CAMUS v. DE LA FUENTE.— CATEDRAL 2242.

LAS MUJERES Y EL DEPORTE

LAS CHICAS ATLETICAS.....

Comentarios favorables y desfavorables. — Hacia una raza fuerte

Estados Unidos de Norte América que todos los días está suministrando al mundo ejemplos de energía, de tesón y de pujanza, ha querido mostrar ahora que esas bellas cualidades no son privilegio exclusivo de sus hombres.

El movimiento feminista, cuyos reflejos han llegado a todo el mundo, no mira sólo a la situación legal y social. También la mujer ha querido conquistar su emancipación física.

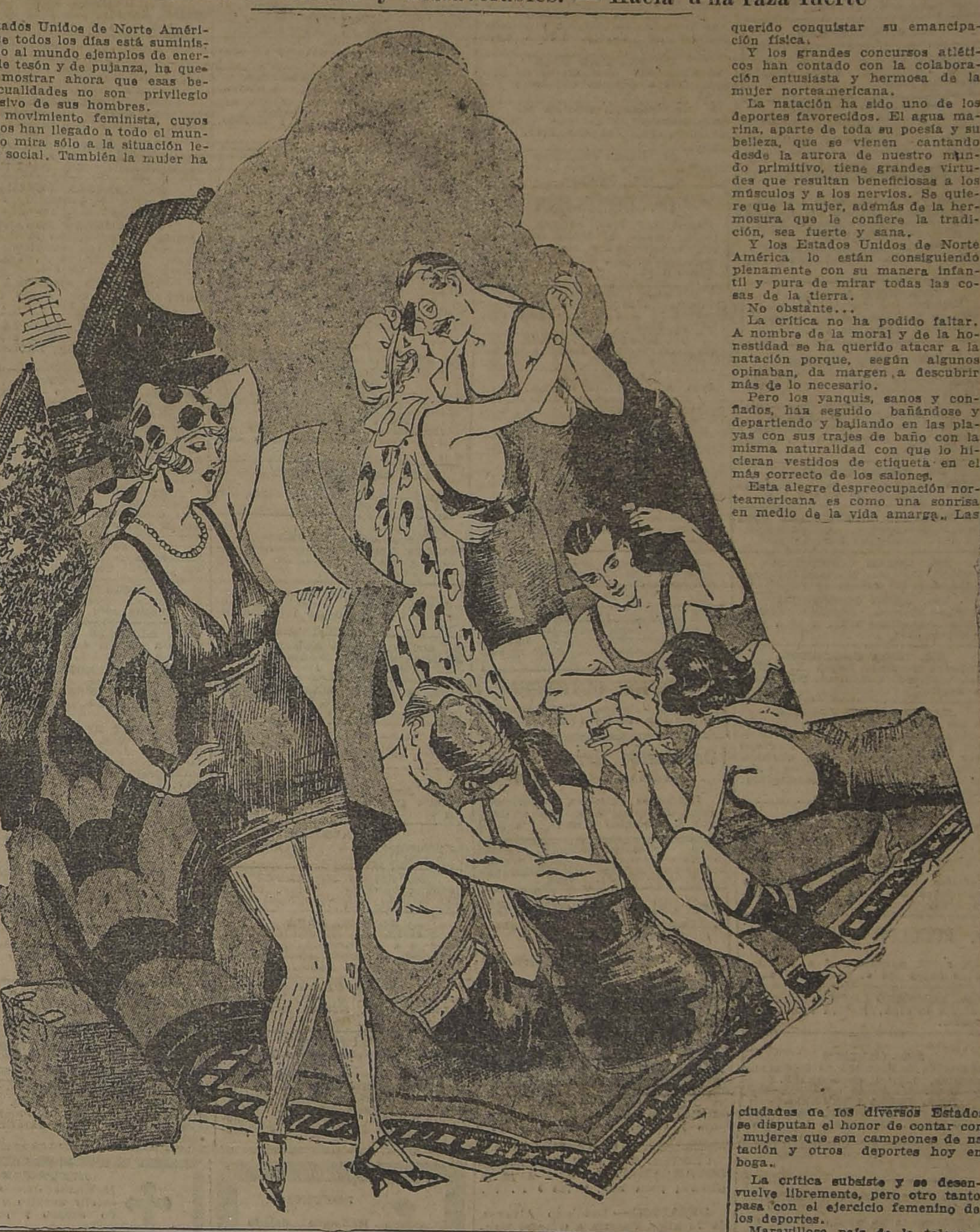

Y los grandes concursos atléticos han contado con la colaboración entusiasta y hermosa de la mujer norteamericana.

La natación ha sido uno de los deportes favorecidos. El agua marina, aparte de toda su poesía y su belleza, que se vienen cantando desde la aurora de nuestro mundo primitivo, tiene grandes virtudes que resultan beneficiosas a los músculos y a los nervios. Se quiere que la mujer, además de la hermosura que le confiere la tradición, sea fuerte y sana.

Y los Estados Unidos de Norte América lo están consiguiendo plenamente con su manera infantil y pura de mirar todas las cosas de la tierra.

No obstante...

La crítica no ha podido faltar. A nombre de la moral y de la honestidad se ha querido atacar a la natación porque, según algunos opinaban, da margen a descubrir más de lo necesario.

Pero los yanquis, sanos y confiados, han seguido bañándose y departiendo y bailando en las playas con sus trajes de baño con la misma naturalidad con que lo hicieran vestidos de etiqueta en el más correcto de los salones.

Esta alegre despreocupación norteamericana es como una sonrisa en medio de la vida amarga. Las ciudades de los diversos Estados se disputan el honor de contar con mujeres que son campeones de natación y otros deportes hoy en boga.

La crítica subsiste y se desenvuelve libremente, pero otro tanto pasa con el ejercicio femenino de los deportes.

Maravilloso país de la tolerancia.

Mientras tanto, el progreso es de la raza que se llena de padres y madres fuertes que serán colmados de bendiciones por las generaciones venideras.

EN CASA DEL DENTISTA

Cuento por ROBERT FRANCHEVILLE

En el salón de espera de su dentista, el señor Grosquenin se encontraba solo desde hacía diez minutos, en compañía de una señora elegante y apetitosa, a la que se complacía en admirar, y desde hacía nueve minutos buscaba el modo de trabar conversación con ella.

No obstante, ella, seria, preocupada, parecía refractaria a toda tentativa de flirt.

Y era una grave contrariedad, porque realizaba el ideal femenino de aquel célibe, buen muchacho, que no había encontrado todavía su bella media mitad. De buen grado le habría ofrecido su corazón y su mano derecha.

Ella llevaba con gracia medio luto de viuda. Por tanto, debía de ser libre...

—¿Me permite usted, señora, que coja esa revista ilustrada?— susurró galantemente el señor Grosquenin, desplegando toda la seducción de una dentadura blanca montada en oro.

Ella se limitó a responder:

—¡Hum!

—Es muy enojoso verse obligado a esperar la vez tanto tiempo, ¿verdad? El antedespacho de un dentista es poco atrayente, salvos ciertos casos... Yo, hoy, por ejemplo, tengo el honor de haber encontrado una agradable compañía...

—¡Hum!...

Decididamente, ella no quería conversación. No había medio de arrancarle otra cosa que ese monosílabo inexpresivo, que caía desdeñosamente de su boca cerrada.

Sin embargo, ninguna mujer era más gentil que aquélla, ni más alegre, ni más afable. Pero estaba obligada a permanecer callada, con el pico cerrado, porque le faltaba un factor esencial: la dentadura.

Efectivamente, su hermosa dentadura de mil doscientos francos, garantizada por cinco años, no la llevaba puesta. Por el momento estaba en el taller, donde el mecánico reparaba un diente que se había roto. Por eso ella se limitaba a contestar: ¡Hum!, en lugar de responder amablemente a aquel señor, que le era muy simpático.

La situación no era menos patética que ridícula.

La señora, en fin, fué llamada desde el gabinete del mecánico, que, terminado el trabajo, colocó la dentadura en su lugar. Pero durante este tiempo, el dentista había llamado al señor Grosquenin, que tenía necesidad también de una reparación en la dentadura.

—Os la arreglaré en seguida; es cosa de un cuarto de hora—le dijo.—Haga el favor de pasar al salón y de esperar.

El señor Grosquenin, con las encías desnudas, volvió al salón, donde ya no encontró a su bella media mitad. Tanto mejor, ya que él tenía la boca desamueblada. Prefería que nadie lo viese.

Pero, de pronto, la puerta se abrió y la sirena de medio luto entró bruscamente.

No era la misma. Una sonrisa consciente, estudiada, iluminaba su cara.

—¡Oh, perdóneme—exclamó alegremente—, he perdido mi sombrilla! ¡Ah, ahí está! Soy una aturdida.

El señor Grosquenin, perplejo, cogió el objeto y silenciosamente se lo ofreció, al tiempo que cerraba las mandíbulas.

—¡Gracias, señor!... Créame que tengo una cabeza desgraciada... Ya he perdido dos paraguas...

Era ella ahora quien buscaba el medio de anudar la conversación, y era él quien no quería, o, al menos, quien no podía. ¡Oh fatalidad!

El caso es que ella no obtenía la respuesta amable que deseaba. A su vez, el señor Grosquenin, con los labios apretados, se contentaba con decir: ¡Hum! severamente, con exasperación... Y ella no insistió más; se marchó furiosa, despechada, exclamando:

—¡Tiene usted un carácter bien grosero!

Así se pasa a veces al lado de la felicidad, se la ve, se la toca, se alarga la mano, y después..., nada. No se la puede coger. Se aleja...

R. F.

PROFESOR DE BAILE
J. VALERO. HUERFANOS 2637
Profesor principal de la Sociedad Enseñanza Superior Artística.

DE MESA
VITAL POQUINDO
RADIOACTIVA

SOMBREROS
MODELOS DE LEWIS, VIVEL Y FELIX
Ultimos días:
LUNES Y MARTES
Grán exposición
HOTEL SAVOY
Pieza No. 20
Mlle. Suzanne et Arlette

La canalla

por JUAN MONTALVO

La estrategia de la envidia, en todo tiempo, ha sido oponer los mediocres a los ingenios superiores, procurando que del ensalzamiento desmedido de los primeros resulte la desestima de los segundos. Esta providencia infame suele ser tan común, que todos los días la vemos puesta en obra, aún entre nosotros, pequeñuelos.

Si uno amenaza con prevalecer por el talento sobre amigos y enemigos, allí están todos, unidos con los lazos del odio, para echarse ladrando sobre el pícaro que tiene la avilantez de ser más que ellos. Dotóle Naturaleza con sus altos dones: ellos se los niegan y cierran en su dictamen. Inteligencia, no, señor; un poco de imaginación y nada más; superficie ligera; rásquesele con vigor, y el tonto comparece.

Sabiduría, sabiduría,... si sabe que no sabe nada: y no a la manera del hijo de Sofronisco, sino nada, lo que se llama nada. Sabe lo necesario para deslumbrar a los ignorantes y embaucar a los bobos, sabe que es un pícaro. Sabe que somos nobles y traemos la bolsa herrada. Sabe... ¿qué más sabe? Que nosotros no sabemos leer ni escribir, responde el más hombre de bien y sincero de los señores.

Sensibilidad exquisita, don de lágrimas, poesía del dolor; todo es ficción: es un perverso. Si pudiera, exterminaría al género humano: es asesino teórico: no le falta sino la práctica; ¿y quién sabe? si Dios no me estuviera viendo, yo dijera que ese sí tiene guardados sus dos o tres homicidios. ¿No le ven en la cara? ¡Qué cara!

Rectitud, probidad: bufón: como él no puede nada, piensa que el buscar la vida es reprensible. Si estuviera en su mano, nadie tuviera cosa; todo fuera suyo.

Austeridad, severidad: malvado: no deja pasar un punto, ni el menor, todo lo ve, todo lo censura, todo lo condena. Es un Argos el canalla; manos puercas, uñas largas, no perdona. Mata uno un lobo; allí está él para sacarnos los efectos de la embriaguez, para insultarnos con la pureza de su templanza. El llama templanza eso de no beber, no esparcirse nunca. ¿Ese zanguango no ha enamorado en su vida? ¿no sabe que faldas sin copas no son sombreros?

¡Virtud, oh virtud, pobre virtud; el mundo no es tu reino! Amenazas, peligros, ofensas, por dondequiera te rodean, y aún muy feliz si no sucumbes mordida de perros, acoceada de asnos, devorada de tigres. ¡Virtud, oh virtud, santa virtud! Levanta el vuelo, huye, enciérrate en el cielo, a donde no podrán seguirte los demonios que con nombre de hipocresía, envidia, soberbia, odio insano, corrupción, infestan este valle, no de lágrimas, sino de hiel y sangre; valle oscuro, lóbrego, por donde van corriendo en ruidoso tropel esas fieras que se llaman desengaños, venganza, difamación, calumnia, asesinato, impudicia, blasfemia, tras las virtudes que huyen a trompicones, y al fin caen en sus garras dando armónicos suspiros que suben a la gloria en forma de almas puras.

J. M.

A los Comerciantes
DE PROVINCIAS Y SANTIAGO
Por liquidación, vendo 400 chalecos a $ 2.00 c|u.
500 Batas de lana y algodón, a $ 6.00 c|u., y un lote paletoes y pantalones usados en
San Diego 1306 "LA MASCOTTA"

FUME LOS CIGARRILLOS DE MODA
"MILONGUITA"
0.40 CAJETILLA

Destine siempre los días JUEVES de cada semana, de 2 a 6 P. M., para ir a la FERIA URETA y Cía., Delicias 3410, a surtirse de PRIMERA MANO, de todas clases de FRUTOS DEL PAIS.
Encontrará de todo, especialmente QUESOS y MANTEQUILLA.
No perderá su tiempo.

GRAN SORTEO DE MONTEVIDEO
$ 300.000 Oro uruguayo, o sean $ 1.800,000 Chilenos
El día VIERNES 24 DE AGOSTO se verificará en Montevideo un gran sorteo extraordinario de SOLAMENTE 17,000 billetes, con 2,400 premios, cuyo premio MAYOR es de $ 300,000 oro uruguayo. Precio de estos billetes: Un billete ENTERO: $ 520; MEDIO billete: $ 270; cada DECIMO de billete: $ 55 CHILENOS.
OTROS SORTEOS también en circulación: LOTERIA NACIONAL ARGENTINA, día JUEVES 23 de Agosto, de $ 80,000 argentinos. Billete ENTERO, $ 70; QUINTO, $ 14 CHILENOS. — EL MISMO DIA, $ 20,000 argentinos (Serie B): Billete ENTERO: $ 25; QUINTO: $ 5 CHILENOS. La "combinación" de $ 80,000 y $ 20,000, vale $ 95 chilenos.
¿Quiere usted ganar buenos premios en estas importantes LOTERIAS DEL ESTADO? Adquiera sus billetes UNICAMENTE en la Casa más importante del ramo, en la afortunada Casa
E. TURRI — BUENOS AIRES. — Galería Güemes 356. — Casilla N.o 1772

GUIA PROFESIONAL

ABOGADOS

GABRIEL AMUNATEGUI / S[illegible] DE LA VEGA Estudio. Morandé 235, inte., 3-6. Casilla [illegible] [illegible]ono 1963.

ERNESTO BARROS JARPA Atiende sus asuntos profesionales el señor [illegible]istin Barros Jarpa, en Morandé 235.

J[illegible] Ofic[illegible] [illegible]anos 1235. Domicilio: Carreras 381.

[illegible] [illegible]ajos). Teléfono 2008-389. Casilla 3211.

ALBERTO DURAN B. Huérfanos 1235. Ofic. 8. Casilla [illegible]14.

NICANOR ELGUETA Galería Alessandri 19 A., Teléfono [illegible]0, y asuntos civiles, comerciales, mineros y criminales.

LADISLAO ERRAZURIZ LAZCANO / LUIS A. QUINTEROS T. Amunátegui 301. Teléfono 633.

GALVARINO GALLARDO NIETO Ahumada 163. Altos. Teléfono 2348.

OSVALDO HEVIA L. Morandé N.o 244. Casilla 1331.

HECTOR A[illegible]ERA Asuntos cri[illegible]s. Nulidades matrimonio. Divorcio. Teléfono 2635. Santo Domingo 1251.

MANUEL MERINO E. / LUIS MERINO E Bandera 166. Tel. 2077. Casilla 2401. 10-11 y 4.30-6.

LORENZO MONTT / AMBROSIO MONTT WILLMS Compañía 1307. Teléfono 1307.

LUIS MALAQUIAS CONCHA Civiles y criminales, [illegible]ciones Compañía [illegible]005. Casilla 1088.

BERNARDINO LEIVA Abogado Bandera 552 Casilla 2063.

MANUEL OLIVA Galería Alessandri 15-A. Teléfono N.o 3203. Juicios civiles y criminales.

ROBERTO DE PETRIS Estudio y domicilio, Galería Alessandri 25, 2.o piso. Teléfono 156. Casilla [illegible]044.

A[illegible]IO PLANET O. Especialmente cuestiones comerciales. Estudio: Bandera 166. Casilla N.o [illegible] 10-11 A M., 4-6 P. M.

HUMBERTO YAÑEZ VELASCO Agustinas 673. Teléfono 1614.

ANIBAL VERGARA BARROS Abogado. Teatinos 14. De 10 a 12.

INGENIEROS

ALFREDO LEA-PLAZA Santiago. Huérfanos 2334. Ofic. Moneda 1168. Teléfono 137.

RAFAEL TORREBLANCA Oficina Técnica. Galería Alessandri 30. Casilla 3952. Teléfono 1349.

MEDICOS

DR. ITALO ALESSANDRINI 1 a 3. Merced 322. Teléfono 8555.

Dr. AMENABAR OSSA Oculista, 14 años Europa. 8 años médico director Hospital de Ojos Condado Stanford (Inglaterra). Merced 494. De 1.30 a 4. Teléfono 602.

Dr. ALCAINO Oídos, nariz, garganta, vías lacrimales. Especialista Hospital Salvador y Niños. 3-5. Dieciocho 257. Teléfono 257.

DR. CARLOS D. AGUIRRE Vías urinarias. Venéreas. Sífilis. Carmen 191. Consultas: 5-7.

DR. AMESTI Cirugía. Enfermedades señoras. San Martín 45. Teléfono 3742. De 4 a 5 y media.

DR ARNELLO Cirugía, anestesia general. Venéreas. García Reyes 17. De 12-3 Hospital San Vicente 4-5.

ARTURO BARRAZA ARAYA Médico cirujano. Especialmente vías urinarias, venéreas y sífilis. De 3 a 6. Puente 557.

DR. BUNSTER Médico Hospital San Juan de Dios. Asistencia Pública. Santa Rosa 38. Consultas, 2 a 3. Teléfono 3476.

Dr. J. BRONFMAN Regresó de Europa. Cirugía Ginecología, Venéreas, 2 a 5. Compañía 1463. Teléf. 3457. (Teléf. domicilio 3086).

DR. BORQUEZ SILVA Estudios Europa. Pulmón, Corazón, Estómago, intestinos. Rayos X 3-6. A. Prat 80. Teléfono 19. Matadero.

Dr. BARRENECHEA Oculista y especialista en oídos, nariz y garganta. Estado 91. Regresó.

DR. BISQUERT Vías urinarias. Sífilis. Moneda 859. De 3-6. Casilla 2563. Teléfono 953.

DR. RIFO BUSTOS Estudios en Europa, medicina interna preferentemente corazón, estómago. Cochrane 177.

DR. JULIO BUSTOS Médico de ciudad de Santiago. Medicina interna, niños. Sífilis. Recoleta 707. De 2-4.

DR. ROBERTO BALTRA G. Medicina general. Vías urinarias, 3 y media a 6. Ahumada 11. Teléfono 170, Parque.

DR. BRAGA CASTILLO Rayos X. Merced 136. Teléfono 1393. Consultas: de 9-10 y 1-4.

DR. MARIANO BAHAMONDE RUIZ Cirugía-Ginecología. Ahumada 17. —3 a 5. Domicilio: Delicias 1230.

DR. OSCAR CIFUENTES Regresó Europa. Medicina interna. Sífilis, 3 a 5. Moneda 1312.

DR. ALDO CONTRUCCI Estudios Europa. Medicina interna. Sífilis. Agustinas 1729. 2.30 a 4.30. Teléfono 3340.

DR. LEON CHONCHOL Medicina general. Rayos X. Sífilis, piel, venéreas. Consultas: 2-5. Serrano 34.

LABORATORIO CLINICO de los doctores O. Letelier, G. W. Fernández B. y R. Herrera V., Catedral 1445, Casilla 2836, Teléfono 3019. Orina, sangre, jugo gástrico, leche desgarros, etc. Cultivos, autovacuna. Exámenes parasitológicos. Tumores.

DR. CHARLIN Profesor de enfermedades de la vista. Consultas: 3-6 P. M. Compañía 2115. Teléfono 2632.

DR. CAMPOS M. Medicina interna. Enfermedades y desórdenes sexuales, 11-4. Compañía 2855.

Dr. RODOLFO CASTILLO S. Oído, nariz, garganta .2 a 5. Llamados hasta las 6. Delicias 1164.

DR. EDUARDO CRUZ COKE L. Medicina interna. Merced 305, 5 a 6 y media.

DR. CROIZET Profesor de la Facultad de Medicina. Consultas, 1-3. Dieciocho 131.

DRA. JULIA CLAVERIA Medicina general. Niños, tratamiento del asma. Consultas: 1-3. Castro 107.

Dr. CASTAÑEDA IGLESIAS Ex médico residente Hospital Niños Trasladóse Compañía 1839. Teléfono 254. De 1.30 a 3.30.

Dra. JUANA DIAZ MUÑOZ Especialistas enfermedades señoras y niños. 4-6. Delicias 858. Teléfono 171[illegible].

Dr. E. DAVILA H. Estudios Europa. Medicina interna. Laboratorio, de 5 a 7. Castro 31.

Dr. RODRIGO DONOSO GAETE Medicina interna. Lunes Miércoles y Viernes, 3 a 5. Santo Domingo 1477. Teléfono 256.

Dr. DODDS Cirugía, [illegible], injertos óseos, cirugía cráneo-cerebral, de la médula y nervios. Estudios EE. UU., Europa, 21 de Mayo 578. 3-5.

Dr. RICARDO DONOSO Enfermedades del corazón y pulmón. Regresó de Europa. 2.30 a 4.30. Agustinas 619.

Dr. PAULINO DIAZ Próximamente trasladarase de Moneda 1963 a Enrique Concha y Toro 42.

Dr. CARLOS DOREN N. Enfermedades de señoras. Cirugía. Monjitas 536. Teléfono 2571. Consultas: de 1 a 4.

Dr. DIAZ VELASCO Medicina interna. Niños, sífilis. 2 a 4 Vergara 474. Teléfono 236.

Dr. DIMITSTEIN Agustinas 1308, esquina Teatinos. Rayos X. Medicina general, especialmente corazón, pulmón, estómago e hígado, 1-4. Teléfono 3848.

IGNACIO DIAZ MUÑOZ S. Medicina general. Vías urinarias. Hora: 2.30 a 5.30. Bandera 574. Teléfono 2424.

Dr. GEORGES DAUBAS Consultas: 2-3.30. Amunátegui 86. Teléfono Inglés 3679.

Dr. ESPINA Rayos X. Medicina interna. Estudios Europa. Delicias 1229, esquina Gálvez. Teléfono 2102 De 1.30 a 4.

Dr. FUENZALIDA CORREA Partos, cirugía, enfermedades señoras. Consultas de 1 a 3. Merced 663.

Dr. FUENZALIDA BRAVO Profesor extraordinario. Enfermedades de niños. Merced 560. Teléfono 721. 2-4.

Dr. FONTECILLA Estudios en Europa, afecciones pulmonares y nerviosas. Rayos X. Delicias 1626.

Dr. ARISTIDES GONZALEZ C. Profesor extraordinario. Obstetricia, enfermedades señoras. 1-2. Casilla [illegible] Teléfono 2739. Agustinas 625

Dr. ENRIQUE GONZALEZ H. Estudios Europa, especialmente estómago, intestinos, hígado, diabetes, obesidad, reumatismo. Ejército 644. 1-3.30.

DOCTOR GUTIERREZ Cirugía, Partos, Enfermedades de señoras. Rosas 1353.

Dr. Carlos Garcés Baeza Delicias 1276. Teléf. 3747. Exámenes químicos, bacteriológicos. Reacción Wassermann. Rayos X. Medicina interna, 1 a 5.

Dr. GREENE Estudios Europa. Cirugía y ginecología. San Martín 509, esquina Catedral. 2-4. Teléfono 2380.

Dr. FELIX GROHNERT B. ENFERMEDADES DE LA PIEL. Sífilis y Venéreas. Luz Ultra-violeta.— Radioterapia, de 2 a 6. Castro 238.

DOCTOR GIANELLI ESTUDIOS EUROPA. SIFILIS PIEL VIAS URINARIAS. 21 de MAYO 562. CONSULTA de 2 a 6.

Dr GARCIA COLLAO Estudios Europa. Ojos, nariz, garganta y oídos. San Antonio 148.

Dr. GUSTAVO GIRON L. Cirugía y ginecología Brasil 32. Teléfono 3126. De 2 a 3.

Dr. ROBERTO JARAMILLO Ejército 707. Teléfono 142, Parque.

GONORREA E IMPOTENCIA Debilidad vital y gonorrea con sus afecciones, prostatitis, superaciones por más crónicas que sean, curan en pocos días, garantidas. Sistema nuevo Dr. Winkelmann, 2 a 5. Alameda [illegible]. De 2-5.

A. ICAZA BARROS Médico cirujano. Santo Domingo 739. Teléfono 2809.

Dr. ALEJANDRO INFANTE Enfermedades niños. Médico Hospital de Niños San Luis. Consultas: 2-5. Delicias 253.

Dr. AGUSTIN INOSTROZA Cirugía general, especialmente de niños. Sífilis. 4-6. Puente 583.

Dr. A. KORNER ANDWANTER Estudios en Estados Unidos. Cirugía, ortopedia. Consultas: 2-4. Santo Domingo 623.

INSTITUTO RADIOLOGICO Radioscopia, radiografía, radioterapia, aplicaciones radium.

Dr. ADOLFO KAPLAN Estudios Estados Unidos y Europa. Compañía 1429.

Dr. H. LEA PLAZA Estudios en Europa. Compañía 2105. De 2-5. Teléfono 3880.

Dr TEODORO LEIBL Enfermedades nerviosas. Medicina interna Rayos X. Lunes, Miércoles, Viernes. 5-7. Martes, Jueves, Sábado 2-4. Olivos 794.

Dr. LABRA LETELIER Nariz, garganta y oídos. Consultas: de 2-5. Compañía 1361.

Dr. LOIS San Pablo 1236. Medicina general. Vías urinarias. Sífilis. De 1 a 4.

Dr. LAVAL Medicina interna. Amunátegui 31. De 1-2. Domicilio: Cochrane 340.

DOCTOR MONTERO Enfermedades. Piel, Sífilis y Venéreas. Delicias 1694 esquina Castro.

Dr. ARMANDO LEON I Cirujano. Compañía 1909. Martes, Jueves, Sábado 1-3. Teléfono 3346.

Dra. CORA MAYERS Estudios Europa. Enfermedades niños y ginecología. Ahumada 49. De [illegible] Teléfono 711.

Dr. MUJICA BARBE Medicina interna. Ginecología, Sífilis. 4 1|2-6. República 147. Teléfono 59.

Dr. MORALES BELTRAMI Medicina general. Especialmente niños. Catedral 2257. De 1-3.

Dr. MORALES VILLABLANCA Piel, sífilis, venéreas. De 3 a 6. Galería Alessandri 24.

Dr. JUAN MONTENEGRO M. Enfermedades de niños. Compañía 1770. Teléfono 2120.

Prof. B. MUÑOZ PAL Cirugía general. Dieciocho 250. De 2 a 4.

Dr. MALBRAN Enfermedades mentales y nerviosas. De 2 a 6. San Antonio 584.

Dr. OSCAR MELENDEZ Medicina interna. Sífilis. Merced 778. De 3-5. Domicilio: Sazié 2007.

Dr. MEZA OLVA Estudios Europa. Medicina interna. Sífilis 4 a 6. Dieciocho 263. Teléfono 1769. Domicilio. Mackenna 953. Teléfono 9. Santa Elena.

Dr. MOUAT S. Ginecología, partos, ex-jefe clínica ginecológico Dr. Korner. Brasil 25. De 1 a 4.

Dr. JUAN MARIN Consultas: Amunátegui 85. Teléfono 8[illegible]7.

MANUEL MORENO Medicina general. Particularmente pulmón estómago, intestinos. Tratamiento especial tuberculosis pulmonar. Estudios Europa. San Francisco 155. 2.30 a 4.30.

Dr. MUJICA Profesor enfermedades vista, ojos artificiales Consultas: 10 a 12 y 1.30 a 3. Recoleta 868.

Dr. MUJICA Hospital Niños. Santo Domingo 820 Teléfono 2415 Consultas: 1 a 4.

Dra. MAGDALENA NEIRA Medicina general, señoras y niños. 2-4. Delicias 145.

Dr. A. CUSTODIO POBLETE Medicina interna y niños. Recoleta 65. De 2-5. Teléfono 4365.

Dr. NUÑEZ ZAMORA Martes, Jueves, Sábado, 2-5. Matucana 239. Teléfono 291. Estación. Alameda 850.

Dr. ORREGO PUELMA Médico Hospital San Juan de Dios. De 1.30 a 3.30. Agustinas 1814. Teléfono 1217.

Dr. LUIS OPAZO F. Jefe Policlínica Niños Profesor Sanhueza. Compañía 3007. De 1-3.30.

Dr. OHLERICH Medicina interna, enfermedades de niños. Teléfono 332. Catedral 1488.

GUILLERMO PUELMA Médico cirujano. 171 Avenida Vicuña M. Teléfono 431. De 1-3.

Dr. MARCIAL PARADA Oídos, nariz, garganta. De 3 a 5. Santo Domingo 831. Teléfono 1859.

Dr. ALBERTO PANATT Médico jefe Policlínico Prof. García Guerrero. Pulmón, Corazón, Estómago, Hígado, Rayos X. Tel. 1211. Huérfanos 1819. De 2-4.

Dr. DAVID PULIDO I. Enfermedades niños. Santo Domingo 1790. Teléfono 2162. De 1 a 4.

Dr. OSCAR PERALTA Delicias 1276. De 1.30 a 2.30. A. Prat 671. De 3-4.30. Teléfono 194, Matadero.

DOCTOR PRUNES Estudios Europa, jefe Clínica. Piel, Sífilis, Venéreas. Merced 490. Casilla 2894.

Dr. PANTOJA Corazón, pulmón, estómago, sífilis. 2-4. 7-8. Teléfono 574. Santo Domingo 1036.

Dr. JULIO PAREDES F. Especialmente enfermedades señoras. Ginecología y cirugía abdominal. 2 a 4. Amunátegui 33.

Dr. QUIROGA Enfermedades nerviosas y mentales Puente 583 Consultas: de 2 a 5.

Dr. NACIANCENO ROMERO Laboratorio Puente 583. (De 5 a 7). Casilla 3871.

Dr. ALBERTO RAHAUSEN J. Carmen 47. De 4-6. Tel. 3022. Riquelme 47. De 1-4. Tel. 1642.

Dr. JOEL RODRIGUEZ P. Estudios Europa Medicina interna. Especialmente estómago. Intestinos. Rayos X. De 2-4. Amunátegui 539. Teléfono 2810.

Dr. ROBERT DE LA MAHOTIERE Estudios París, Berlín. Médico Hospital San Juan de Dios. Especialista enfermedades corazón. Electrocardiografía. Rayos X. (Ortodiagrafía). Poligrafía. Compañía 1973. De 3.30 a 5. Casilla 3343.

Dr. SANCHEZ DEL POZO Medicina interna. De 2 a 4. Monjitas 559. Teléfono 3828.

INSTITUTO SANITAS Agustinas 1955 —Te[illegible] Laboratorio. Autovacunas. Radioscopias. Terapia de Radium y de Rayos X. Luz ultra-violeta. Aplicaciones eléctricas. Inhalaciones de Radium. Baños de ácido carbónico. Diatermia.

Dr. SCROGGIE Especialidad enfermedades de niños. Jefe de Clínica de Niños, Universidad de Chile. Consultas: de 2.30 a 5 P. M. Matucana 303.

Dr. SUAREZ ALVAREZ Oculista. Jefe Clínica Oftalmología. 1-3. Santo Domingo 1352. Regresó.

Dr. SANTANDER Estudios Europa. Corazón, riñón, sífilis, especialmente estómago, intestinos. Rayos X. Laboratorio. Alameda 2131. De 2 a 5.

Dr. EDUARDO DE RAMON Cirugía. Enfermedades señoras. De 1 a 3. Agustinas 1606. Teléfono 3623. Ausente en Europa.

PROFESOR Dr. SOTO PARADA Laboratorio Clínico. Moneda 1025. De 3 a 6.

Dr. MARCOS A. SEPULVEDA R. Laboratorio, Bandera 736. Teléfono 233. Exámenes completos sangre, orina, esputos, etc. Cultivos, autovacunas. Abierto a toda hora.

DOCTOR CRISTOBAL SAENZ Estudios en Europa. Afecciones médico-quirúrgicas del abdomen, especialmente estómago. Sífilis, Rayos X. 2 a 4. Agustinas 1389. Teléfono 2098.

GABINETE DE MECANOTERAPIA Instituto Superior de Educación Física. Morandé 750. El Gabinete estará a cargo del doctor H. SIEVERS. Consultas: Martes, Jueves y Sábado, de 4 a 6. Obesidad (tratamiento gratuito).

Dr. STOLTING Oculista. Médico recibido Alemania y Chile. Compañía 1392. De 3 a 6.

Dr. HELLMUTH SIEVERS W. Médico-cirujano. Domicilio: Molina 632. San Antonio 276. 2 a 3.30.

Dr. DEL RIO GUNDIAN Medicina interna. De 2 a 4. Trasladóse Santo Domingo 2064.

Dr. C. TAPIA FERNANDEZ Maestranza 1106. Consultas: de 2 a 3.30.

Dr. TORRES TORRES Jefe Clínica Prof. Korner. Enfermedades señoras y cirugía. Catedral 1249. De 2 a 5.

Dr. VEGA MACHER Exclusivamente pulmón. Nataniel 109. 2-3.30. Lunes, Miércoles y Viernes.

DOCTOR VILLAGRA Estudios en Europa. Unicamente pulmón. Consultas: 2 a 6. Dieciocho 437-A. Teléfono 134. Parque.

Dr. RAUL VENTURA JUNCA Médico Hospital Salvador. Medicina interna, corazón y sangre. 4.30 a 6. Monjitas 559. Teléfono 3828.

Dr. JAIME VIDAL Ex-Director. Sanatorio San José, enfermos pulmón. Puente 557, de 3 a 6.

Dr. G. F. VIDAL S. Consultas: 4 a 6. Delicias 2646. Teléfono 245. Estación.

PROFESOR VARGAS SALCEDO Cirujano. Martes, Jueves y Sábado, 2 a 5. Teatinos 854. Teléfono 1060.

Dr. VICUÑA HERBOSO Jefe clínica servicio prof. García Guerrero. Hospital San Vicente, Medicina interna, especialmente enfermedades del corazón. Martes, Jueves, Sábado. 2.30 a 4.30. Almirante Barroso 270. Teléfono 1063.

Dr. WAUGH ALDUNATE 606-914. Estudios en Europa. Medicina interna. Venéreas. Sífilis. Reacción Wassermann. 2-4.30. Compañía 1853.

Dr. MAURICIO WEINSTEIN Piel, Sífilis, blenorragia y venéreas. Radioterapia y luz ultravioleta. Especialidad en Europa. Agustinas 1357. De 2 a 5.

Dr. WIREN Oídos, nariz, garganta. Compañía 1606. De 2 a 3.

DENTISTAS

Dr. CERDA LOPEZ Dentista. Atiende en la clínica doctor Valenzuela Basterrica. Riquelme 47. Teléfono 1642.

VIRGILIO ACUÑA M. Cirujano Dentista. Ayudante Clínica Operatoria Escuela Dental. Trasladóse Catedral 2619.

Dr. CLODOMIRO CONTRERAS San Antonio 451. Teléfono 3692. Horas: 9-11 y 2-6.

Dr. GALLARDO GONZALEZ Cirujano Dentista. Estudios Philadelphia. Consultas diurnas y nocturnas. Echaurren 26. Regresó.

CLINICA DENTAL
Fl C. y M. Valdivi
cios médicos

Dr. A. DE LA
Trasladóse
práctica Dr.

FORTUNATO
Especialmente
nas, extracciones

PEDRO
Estudios Estado
Precios antiguos

MUÑOZ LOBOS
Extracciones
mo, puentes, placas
rápidos, San Diego

LUIS PLAZA
10 años jefe clínica
Escuela Basterrica
ficiles, cloroformo
jos, próximo Delicias

CLINICA DENTAL
Doctor Valenzuela
Atendida por médico-cirujano
tro dentistas especiales
me 47. Teléfono 164

DOCTOR ROGAT

VETERINARIOS

SCHMIDT
Enfermedades animales
Llamados domicilio
457. Teléfono

ARQUITECTOS

EDUARDO
Construcciones,
reparaciones,
ciento. Planos y presupuestos
fanos 1258.

MATRONAS

SARA OSORIO DE
Matrona, Pensionado
partos y curaciones
tencia a domicilio.

PENSIONADO
Mercedes Rojas, Matrona
go 930. Recibo enfermas
internas. Consultas

CLINICA GINECOLOGICA
Mercedes Darrigrandi
ciones, inyecciones
res especialistas.

MATRONA
Recibe pensionistas
Lo. Inyecciones.

Mme. E. FRASER
Matrona francesa,
nida Matta 73, entre
Kenna y Santa Elena.

CLINICA PRIVADA DE
CIA
Señora Reyes, matrona
ta. Establecimiento
dido por dos cirujanos
Recibo enfermas de todo
país. Partos. Precios
Consultas gratis.

ANA G. VARGAS
Partos. Recibe pensionistas
ne 935.

"MATERNIDAD PAR
Atendida por matronas
titulados. Partos desde
nes internas, inyecciones
dicinales. Recibo pensionistas
sultas gratis. San Diego

CARMELA TORO
Partos. Asistencia toda
enfermas. Matucana 6

PENSIONADO "Dr.
Recibo enfermas
días. Asistencia compl
$ 50. Turno permanente
57.

VARIOS

MASAJE MEDICO
Dr. Bayuki
Especialista en masaje,
Tokio. Especialmente
reumatismo, ciática,
tiquez, Claras 6

—B O X—

LA VELADA PUGILISTICA DEL MIERCOLES EN LA FEDERACION DE BOX DE CHILE.

"El 20 de Enero B. C.", nueva institución boxeril organizada recientemente entre un grupo de muchachos, celebró el Miércoles próximo en el gimnasio de la Federación de Box de Chile una simpática velada boxeril con motivo de iniciarse en sus labores deportiva. La comisión organizadora ha encontrado toda clase de facilidades de parte de nuestros aficionados y profesionales, contando con el concurso del campeón peso pluma de aficionados señor Zorobabel Rodríguez; del distinguido amateurs don Guillermo Hurtado y de los prefesionales Luis Gómez y Charles Robert. Además de tres matchs con decisión finaliza el atrayente programa con un match de fondo a 8 rounds entre el profesional Gerardo Soto y el conocido pugilista del F. Zúñiga, Luis Corona.

Esta hermosa fiesta deportiva, debe alcanzar el más franco éxito, pues, las localidades que se encuentran a la venta en los diversos lustrines del Centro han tenido enorme demanda.

Una banda militar amenizará el espectáculo.

CAMPEONATO UNIVERSITARIO DE BOX.—El Directorio de la U. de D., en su última sesión, acordó postergar hasta el Martes 28 del corriente la segunda eliminatoria de este campeonato, con el objeto de darle mayor brillo a este espectáculo.

En una próxima edición daremos el programa completo de esta reunión pugilística.

El director de box de la F. U. de D. nos encarga citar al señor Oscar Urzúa para el Miércoles 22, a las 9 1|2 P. M., en los salones de "El Mercurio".

Asociación Amateurs de Box de Chile

IMPORTANTE CITACION

Cítase al cuerpo de delegados a junta general para hoy, a fin de efectuar la elección de la mesa directiva.

Se recomienda a los delegados que no asisten desde tres sesiones a esta parte, traer la confirmación de sus poderes ante la Asociación.

La sesión se efectuará en el local de costumbre, Rosas esquina de Libertad y empezará a las 9 1|2 P. M.

EL PROXIMO SABADO PELEAN EN EL PABELLON ACROPOLIS AMADOR Y CARLOS PEREZ.—Entusiasmo que reina entre nuestros aficionados por presenciar ese encuentro.—Uno de los buenos encuentros que nos sea dable presenciar en estos tiempos es el que el próximo Sábado sostendrán en el Pabellón Acrópolis, San Diego 875 los profesionales Amador Pérez, vencedor de Luis Gómez y Carlos Pérez, de nuestros más científicos pesos livianos.

El entrenamiento de los adversarios es esmerado, lo que augura que el encuentro será uno de los más reñidos de la temporada. Carlos Pérez se ha entrenado rigurosamente en el gimnasio de la Federación de Box de Chile, secundado por sus alumnos y distinguidos profesionales. Amador Pérez, se encuentra en inmejorables condiciones de training, trabaja diariamente con Carlos Marchi, Uzabeaga y Carlos Soto.

El empresa promotora del espectáculo ha preparado un interesante carnet de peleas que llamarán poderosamente la atención, y en los que tomarán arte el excelente peso gallo Carlos Marchi, Arturo Toro, Luis Corona y varios otros que tendrán a su cargo los preliminares.

Por los datos que adelantamos, promete alcanzar la noche pugilística del Sábado el más franco éxito.

DEPORTIVO FARIÑA B. C.—Cita a junta general para hoy, a las 7 P. M., en la secretaría.

ATLETICO CENTENARIO B. C.—Cita a junta general extraordinaria para hoy, a las 9 1|2 P. M. Local: Rosario 1112.

CENTRO DE BOX EDUARDO COVARRUBIAS S.—Cita a junta general para hoy, a las 9 P. M.

DESAFIOS.— Domingo Alvarez, de 74 kilos, desafía a Otoniel Marchant. Bolsa de Comercio, oficina 226, con don R. Fernández.

—Segundo Verdejo desafía a Armando Hinojosa y Miguel Espinoza.

—Eleteurio Martínez desafía a Eloy Bravo.

—Segundo Meza pide revancha a Domingo González.

—Samuel Zapata desafía a Juan Ipinza.

—Luis A. González desafía a todos los de 58 kilos, del J. Serey.

—Julio Gálvez, a los de 25 kilos, del J. Perry.

—Manuel Inostroza, 58 kilos, desafía a Humberto Mejías.

—Bases: Picarte esquina Lastra, de 6 a 8 P. M.

—Carlos Reyes, 50 kilos, desafía a Alfredo Molina y Oscar Salvatierra.

—Manuel Santander, discípulo de Luis Candia, desafía a todos los profesionales de 3.a categoría, del peso medio-liviano.

Bases: San Antonio 359.

Jabon Balsámico es el mejor

LO MEJOR
CIGARRILLOS
K-O
BOQUILLA AMBRE
20 CTS.

HERNIAS

Bragueros, elásticos, fajas con pe[illegible] [illegible] artificiales. Aparatos ortopédicos, muletas

ARMANDO CHAPPUIS
Unico especialista en Chile.
A. PRAT 346. CASILLA 400

La Gran Tintorería "La Moderna"

Que con sus dos GRANDES FABRICAS PROPIAS, y con la atención personal de sus propios dueños como técnicos de estos establecimientos, han conseguido ofrecer al público LUTOS EN 24 HORAS, SIN RECARGO DE PRECIOS, siendo éstos, LA MITAD DE OTRAS TINTORERIAS.

RAFAEL SALA e HIJOS
Gorbea N.o 2536.—Delicias N.o 3928.— Casilla N.o 4548

DEFUNCION

Ha fallecido mi hermana doña

Liduvina Osandón Oshea

Sus restos serán llevados al Cementerio a las 10 A. M., de hoy Martes 21, desde Santo Domingo 1261.

F. Osandón.

Tintorería a vapor "La Selecta"

TIÑE TODA CLASE DE ROPA EN NEGRO LUTO, ENTREGABLE EN EL DIA, TEÑIDO GARANTIDO
SAN ANTONIO N.o 102, ESQ. MONEDA
SE ATIENDEN ORDENES DE PROVINCIAS

DEFUNCION

Habiendo dejado de existir el señor

Eduardo Piña de la Fuente

se invita a sus amigos y compañeros a los funerales, que se efectuarán hoy Martes, a las 10 de la mañana, partiendo el cortejo de la calle Valparaíso N.o 1368.

LA FAMILIA.

EXPRESION DE GRACIAS

Damos los más sinceros agradecimientos a todas las personas que se dignaron acompañar los restos de nuestro querido padre,

Francisco Guerra Reyes

a su última morada.
Su esposa, hijos y cuñada.

Empresa Forlivesi
POMPAS FUNEBRES
Compañía 1037 - 1041
Teléfono Inglés 377

NOTA: Por tener Fábricas propias, se venden servicios completos con materiales de 1.a clase, y a precios inferiores a cualquiera otra Empresa.

Servicio nocturno permanente.

El MANTO ELEGANTE
Pasaje Matte 28

Casa especialista en toda clase de artículos para lutos. [illegible] en Tocas y Sombreros.

La casa no tiene suc[illegible]

DEFUNCION

Habiendo dejado de existir nuestro querido suegro y padre, señor

Plácido Riveros

Ruego a mis amigos y a los que de él fueron, se sirvan acompañar sus restos al Cementerio General. Servicio que agradeceré eternamente. El cortejo partirá de la calle Andrés Bello N.o 361, hoy Martes 21, a las 4 1|2 P. M.

Manuel Ramírez y Sofía R. de Ramírez.

DEFUNCION

Ha dejado de existir nuestra idolatrada hija y hermana

LAURA OLIVOS BRIONES

Sus restos serán sepultados hoy a las 4 P. M., de Andes 3025.

LA FAMILIA.

Teñir Luto
EN CASA
ES
FACIL, RAPIDO Y SEGURO
CON
Negro Reformado
BRAUNS "CORONA"
(Anilina Alemana Legítima)
En todas las boticas
25-A.

LÁPICES DE COPIAR VENUS

VENUS
AMERICAN PENCIL CO. N.Y. 214

De entre todos los lápices de copiar, el No. 214 VENUS Superfino es el mejor.

Escribe en negro y copia en color purpúreo.

Úsese siempre la marca VENUS.

De venta en las librerías y papelerías.

American Lead Pencil Co.
Nueva York, E. U. A.

RAULI para p so se re
SOLO POR QUINCE DIAS
20,000 Raulí mach 1x4 1|2 a $ 0.90 c|u.
BARRACA Y FABRICA "LA REPUBL
DOMEYKO 2354 — TELEFONO 182, PARQ

ESPECIFICO BENGURI

Este tónico completamente vegetal, célebre por sus propiedades verdaderamente maravillosas, que detiene en sus pocas aplicaciones la caída del CABELLO, CALVICIE, CASPA, [illegible]RREA, TIÑE, Y CURA LAS CANAS RADICALMENTE [illegible] USO DE TINTURAS.

BENGURIA
Sólo se vende en MONEDA 875 de 9 a 12 y de 2 a
Dr. RAFAEL BENGURIA B.
CASILLA 2426.— TELEFONO 88

"MARIPOSA"
El mejor barniz alemán para teñir Sombreros de paja
Agente General:
RUDOLF GOECKE
CASILLA 980. CALLE O'HIGGINS N.o 54. VALPARAISO

SE VEN
HUDSON COUPE
en perfecto estado,
tar: SAN IGNACIO

JUGO DE
MARAMB
PEDIDOS: TELEFON

SOCIEDADES ANONIMAS

Sociedad Fábrica Nacional de V

Se avisa a los señores accionistas que
de el 21 del presente, se pagará en las
del Banco de Chile en Santiago y Valpa
el dividendo de cinco pesos ($ 5.00) por
acordado en Junta General de Accionis
lebrada el 14 del presente.

Santiago, Agosto 14 de 1923.
EL GERENTE

A-21.

Sociedad Carbonífera de Máfil

Cítase a Junta General Ordinaria de Accionistas para el 31 del presente, a las 3 P. M., en la Oficina de la Sociedad, CALLE COMPAÑIA N.o 1289.

El Registro de Accionistas permanecerá cerrado desde el 21 hasta el 31 del presente, ambas fechas inclusives.

EL DIRECTORIO.
Santiago, Agosto 21 de 1923.

COMPAÑIA de SE "LA CORDILLERA"

En conformidad a los estatutos se cita a los accionistas a reunión para el 21 del corriente 3.30 P. M. en la Oficina Compañía, Agustinas ra darles cuenta de la ría. Balance y Cuenta de nancias y demás asuntos del da cerrado el Registro de cionistas durante el 21 del corriente sive.

Santiago, Agosto
GERMAN ORREGO

Santiago, 21 de Agosto de 1923

LOS SUELDOS DE LA MAGISTRATURA

Se halla en el epílogo de su laboriosa tramitación el proyecto de ley que aumenta los sueldos de los miembros del Poder Judicial. En un día próximo se efectuará su promulgación, y podrá considerarse definitivamente consumado un deseo por cuya satisfacción ha realizado este diario una campaña áspera y sostenida, y en la cual se ha sentido estimulado por el doble impulso de la incuestionable justicia de sus postulados y las expresiones de aliento y simpatía de la opinión.

En una época de rudas estrecheces financieras, en que todas las opiniones concurren en que debe extremarse la parsimonia en los gastos públicos, sólo una situación excepcional como ésta que atañe al decoro y a la independencia de la magistratura, podían justificar una campaña dirigida a obtener una mejora en los emolumentos de funcionarios del Estado. Era éste precisamente el caso de los jueces de todas categorías. Con un plan de sueldos calculado para las circunstancias comerciales de una época ya distante—la guerra europea dió un vuelco de siglos en la economía mundial—la vida de los magistrados transcurre desde hace años sujeta a un duro marco financiero. Una remuneración deficiente, muy inferior a sus necesidades más elementales, y por añadidura tardía debido al atraso ya casi tradicional de la aprobación de los presupuestos, es lo que los miembros del Poder Judicial han tenido en un largo período como única compensación a un trabajo abrumador, de naturaleza especialmente delicada y cada día mayor por razón del progresivo aumento de la actividad judicial en todo el país.

Esta situación dolorosa desde el punto de vista de los magistrados e inconveniente considerada en relación con el buen servicio público, era conocida desde hace tiempo en sus menores detalles por los Poderes Centrales. Pero transcurrió un ancho período antes de que esta certidumbre se reflejara en el propósito serio de poner remedio al mal, y otro gran lapso transcurrió aún antes de que, materializado ese propósito en un proyecto de ley, los Cuerpos Legislativos le prestasen su aprobación.

En estas condiciones, cada semana, cada mes, han venido significando en el menguado presupuesto doméstico de los jueces una nueva complicación, un nuevo compromiso, un nuevo crédito, girado contra la expectativa del aumento prometido. Como casi siempre, la mejora de sueldos va a llegar demasiado tarde, para sólo aligerar sin resolverlos los punzantes problemas que a todas horas atenacean la preocupación de los funcionarios de justicia, que deberían ser precisamente los que mayor independencia, lucidez y ecuanimidad tuvieran para el desempeño de la misión de vasta trascendencia social que les está encomendada y el intenso trabajo intelectual que ella les demanda.

En realidad los Poderes Públicos son formalmente deudores del personal de Justicia. Su mora en reformar los sueldos con arreglo a las nuevas condiciones de la vida económica se ha traducido en la práctica en una gratuita acentuación de las tribulaciones financieras de la magistratura. De ahí que con un natural espíritu de equidad se diera a la ley recién aprobada una retro-vigencia que abarcase aproximadamente el tiempo en que circunstancias por entero extrañas a los perjudicados determinaron el atraso de la reforma.

En general, dar a una ley un valor retroactivo, se presta a serias objeciones de orden jurídico. Pero si podía haber una circunstancia que justificase la excepción, ella la ofrecía la situación de los jueces.

Sin embargo, y sólo en atención a la delicadísima cuestión de buen servicio público en él envuelta, puede aceptarse sin reparos este temperamento especial. Y la opinión lo considerará sin intranquilidades, en la inteligencia de que esta excepción en favor de los magistrados no será invocada como precedente en lo venidero.

Hecha esta salvedad necesaria, sólo congratulaciones amplias e incondicionales puede encontrar en la opinión pública la ley de reforma de los sueldos judiciales próxima a promulgarse, y por nuestra parte no podemos ocultar nuestra satisfacción de ver en el umbral del éxito definitivo una campaña que no tuvo a nuestro entusiasmo otros títulos que el prestigio y la eficiencia del Poder Judicial y el bienestar del ilustrado y meritorio personal que lo sirve.

POR LA EFICIENCIA DEL EJERCITO

por TANQUE

El Ejército, complejo conjunto de diversos elementos, para que pueda cumplir satisfactoriamente con su importante cometido, dentro y ante el Estado, debe tener como medios a ese fin el perfeccionamiento de todos y de cada uno de los elementos que lo constituyen, tanto en organización como en eficiencia. Tal se observa en las instituciones militares mejor organizadas; los países no omiten sacrificios para conseguir la mayor eficiencia en sus ejércitos y se empeñan en la selección de sus elementos.

Por sus filas pasan como conscriptos los hombres más jóvenes, los más resistentes para afrontar con éxito las fatigas y penurias de la guerra, los que se mantienen en el Ejército de primera línea mientras conservan su agilidad pasando sucesivamente a la Reserva y Guardia Territorial.

El escalonamiento y renovación periódica de los contingentes de reserva obedece siempre al principio de aprovechamiento del hombre en su capacidad y máximum de eficiencia, dentro de cada uno de los grandes escalones en que se distribuye orgánicamente la fuerza armada puesta al servicio de la defensa nacional.

Sus elementos están continuamente sujetos a la renovación. Los fusiles, los cañones, las ametralladoras, se mantienen en servicio mientras son la última palabra dentro de las condiciones balísticas alcanzadas por el material moderno, y son sustituídos tan pronto como la industria y la técnica militar han dado a luz nuevos armamentos más poderosos y precisos.

Por otra parte, el ganado de silla y de arrastre que sirve en el Ejército, se adquiere en edad temprana a fin de aprovechar en el servicio todo su vigor, y cada año son eliminados de las filas los animales que han perdido las condiciones indispensables de vigor y resistencia.

Si atendemos a las intelectualidades más sobresalientes en las industrias, vemos que día a día buscan nuevos procedimientos de destrucción y de defensa, y que los laboratorios químicos no cesan en su labor de preparación de las materias destructoras más potentes. Una vez aparecidos los inventos, se apresuran las naciones a adquirirlos, reemplazando lo antiguo por lo nuevo para asegurar el mayor éxito de sus instituciones armadas.

Si es tanto el empeño por renovar ciertos elementos en el Ejército, como sucede en el nuestro, ¿por qué no emplear el mismo cuidado en la selección del personal, principalmente del personal superior? Que esto último debe existir, se impone naturalmente en el Ejército. En las instituciones humanas, y señalando de más cerca las industriales y comerciales, rige el uso de renovación no sólo de sus maquinarias, sino también y muy notoriamente del personal, rechazando los inconvenientes y sustituyéndolos por los más aptos y que prometan mayor garantía de progreso. Sucede en tales instituciones que algún individuo se incapacita para el desempeño de sus obligaciones porque al cabo de largos años sus energías han disminuído notablemente, y en tales casos surge la necesidad de sustituir ese individuo por otro, dándole lugar a que descanse o tome nuevas orientaciones de labor más apropiada a él y no entorpeciendo así el mejor desarrollo de actividades en los negocios ya industriales, ya comerciales. Mayormente debe existir tal eliminación y selección en el Ejército, del cual no deben formar parte en la paz muchos elementos que no se podrían utilizar en la guerra.

El principio de renovación en bien de los fines del Ejército, ha sido entre nosotros interrumpido en la parte que se relaciona con la renovación del cuerpo de oficiales. Ya no se toma en cuenta que llega el momento en que el más capaz no puede dedicar a sus trabajos toda la atención necesaria porque, precisamente, en el servicio mismo se ha hecho incapaz por el gran debilitamiento de sus fuerzas, ni se repara en el personal que desatiende los oficios que son de su propia incumbencia, debido a la misma falta de aptitud profesional.

La estagnación del personal está produciendo la atrofia del organismo militar. El dinamo generador de todas las energías del país en su aplicación para la guerra funciona defectuosamente.

La resolución tomada por el Consejo de Generales y apoyada por el Supremo Gobierno de llamar al retiro a los jefes y oficiales que carecen del vigor físico e intelectual que requiere el ejercicio de la profesión, no ha dado los resultados que se esperaban.

La renovación que es el factor de existencia de la oficialidad no se ha conseguido por la eliminación en los altos grados de la jerarquía. Cerrado como está, por decir así, el único conducto que da entrada a lo que es en el Ejército como el oxígeno necesario a la vida, se ha producido la congestión y los síntomas a primera vista se notan en la declinación de entusiasmo que día a día se advierte en algunos oficiales para dedicarse como antes lo hacían, con cuerpo y alma, al ejercicio de su profesión.

Lo que en el organismo militar enciende el entusiasmo, por falta de expectativas de lucro que es el mayor impulsor en las actividades de la vida civil, es el estímulo y la noble ambición de ocupar puestos superiores por medio de la competencia profesional. Si tal aliciente continúa cayendo en desuso, la institución militar tendrá que resentirse necesariamente, y en breve, y fatales consecuencias mostrarían al país en una guerra exterior cuanto hubiera sido fácil evitar durante la paz la exclusión de tan laudable impulsor.

Si la Ley de Ascensos es deficiente y la resolución tomada por el Consejo de Generales no ha tenido resultados satisfactorios, cabe ensayar otros procedimientos para establecer cierta regularidad en la carrera, sacando de la estagnación en que se halla a la oficialidad, especialmente a los Mayores y Capitanes.

Como medida para ello, concluyamos prácticamente proponiendo: el retiro voluntario a los 30 años, el obligatorio a los 40 y la reducción en los límites de edad prefijados para el retiro forzoso, con todo lo cual se obtendría la renovación necesaria a la eficiencia del Ejército.

T.

EL FERROCARRIL DE SALTA Y LA SOCIEDAD NACIONAL DE AGRICULTURA

por LUIS VERGARA ZAÑARTU

La Sociedad Nacional de Agricultura nombró oportunamente una comisión para que se dedicara a estudiar el problema del Ferrocarril de Salta a la luz de los intereses agrícolas del país. Esta comisión expidió un extenso informe, bien razonado y completamente comprobado con datos estadísticos, el cual probaba claramente que el Ferrocarril de Salta constituía una verdadera amenaza para la industria agrícola nacional. Esta misma comisión ha sido la que ha debido concurrir a las reuniones de la Moneda, a instancias del Presidente de la República, quien, pensando en forma que ha causado un verdadero alivio a los agricultores del país, consideró que el problema del Ferrocarril de Salta merecía un estudio amplio.

Con motivo de esta reunión, se ha dicho que es de esperar que los miembros de la Sociedad Nacional de Agricultura cambien de opinión, que el criterio de la institución es errado, que el temor de los agricultores es completamente infundado. Creemos que no será el ánimo de la Sociedad Nacional colocarse en el terreno de las intransigencias, tanto más cuanto que sus informes no constituyen una campaña en contra del Ferrocarril, sino que son una defensa de la agricultura nacional. Pero de esto a decir que la Sociedad Nacional de Agricultura está en un error y que los temores de los agricultores son infundados, hay una distancia enorme.

No es cuerdo decir que la Sociedad Nacional de Agricultura está en un error, puesto que sus informaciones han sido invariablemente seguidas de las comprobaciones más convincentes y puesto que el problema ha sido abordado bajo el punto de vista agrícola y no es sensato decir que en esa materia pueda incurrir en errores. Aun más, si el Gobierno ha llamado a la Sociedad Nacional de Agricultura, con el espíritu de estudiar el problema del Ferrocarril de Salta en forma amplia, es decir, dejando de considerarlo, solamente, bajo el punto de vista internacional, será porque estima en lo que vale el concurso de esta prestigiada institución, hecho que aleja, desde luego, toda imputación de error a sus aseveraciones.

¿No es infundado, finalmente, el temor de los agricultores chilenos, ¿y cómo podría serlo? Se amenaza su mercado más importante. ¿Qué valdrán sus productos si no tienen dónde venderlos? Todos los países defienden sus mercados. Luego que ensayamos la exportación de frutas a los Estados Unidos, un senador norteamericano inició un movimiento para gravar con un impuesto la fruta chilena. El ensayo fracasó entonces; de no haber ocurrido así, el impuesto no habría tardado en venir.

L. V. Z.

Panimávida
Cuidado con las falsificaciones

Oro-Plata-Minas-Lavaderos

Ofrecemos nuevo procedimiento, beneficio minerales o arenas auríferas, con siguientes ventajas:
1.a Costo instalación 90 por ciento más barato.
2.a Costo beneficio 90 por ciento economía.
3.a Aprovechamiento 20 por ciento más, que otros procedimientos.
4.o Que podemos probar esto prácticamente en nuestro filtro, sin otros gastos que enviarnos una tonelada de muestra molida, o si es arena, cernida.

No haremos pruebas de Laboratorio, donde todos los procedimientos resultan buenos, sino prueba **Industrial.**

POR MENORES, CARMEN 354

A los minerales de la Compañía Minera Nueva Alaska, le tomó nuestro filtro el 90 por ciento del oro amalgamable:

AUGER Y MARTINEZ

GRIPPE

Lo único seguro para combatirla son las píldoras

SULFATO DE QUININA

Exija la marca
"LABORATORIO CHILE"
SANTIAGO

NOTAS POLITICAS Y PARLAMENTARIAS

LA JUNTA EJECUTIVA NACIONAL NO SE REUNIO AYER PORQUE NO SE HABRIA PRODUCIDO AUN ACUERDO ENTRE LAS COMISIONES TRAMITADORAS DE LOS ARREGLOS ELECTORALES

Se anuncia una reunión del Comité Ejecutivo Unionista con la Comisión Electoral del Partido Nacional con el ánimo de alcanzar un acuerdo definitivo en las ubicaciones

Hoy se pronuncia la Junta Directiva Liberal Democrática sobre los pactos electorales aliancistas

El H. Senado acuerda sesiones especiales para tratar el proyecto que crea el Banco Central de Chile. — Contestación del señor Ministro de Hacienda a algunas observaciones del senador señor Bulnes

La Comisión de Relaciones del Senado designa a los señores Rivera y González Errázuriz para formar parte de la Comisión Panamericana y a los señores Yáñez y Ochagavía para integrar la Comisión de la Liga de las Naciones

EL PARTIDO NACIONAL Y LA UNION NACIONAL

En los diferentes círculos políticos reina expectación por conocer el resultado final de las tramitaciones electorales entre los dirigentes unionistas y la Comisión Electoral del Partido Nacional.

El problema continúa sin solución, pero se estima que en la sesión que hoy debe celebrar la Junta Ejecutiva Conservadora podrían adoptarse algunas resoluciones que tenderían a hacer más fácil un arreglo entre los nacionales y la combinación política de Unión Nacional, respecto a las senadurías de Valparaíso o Santiago, único punto que hasta el momento ha presentado algunas dificultades.

En algunos círculos se nos ha informado que las gestiones entre nacionales y unionistas se efectúan dentro de la mayor armonía. Pero por otros lados se nos dice que esa armonía existirá mientras los nacionales no exijan condiciones que fueren en perjuicio de alguno de los otros partidos de la Unión Nacional.

Junta Ejecutiva Nacional

La Junta Ejecutiva del Partido Nacional se debía reunir en sesión ordinaria ayer, a las 3 P. M.

Esta reunión no se efectuó porque, según se nos expresó, se encontraban ausentes algunos miembros de la Junta y porque las tramitaciones electorales estaban paralizadas como consecuencia lógica de la ausencia de muchos de los dirigentes unionistas.

En los círculos políticos se decía, sin embargo, que la reunión no se había efectuado, posiblemente, porque aún no se ha llegado a un cuerdo entre las comisiones tramitadoras de los arreglos electorales.

Se reanudarían las tramitaciones electorales

Asimismo, se nos ha informado que el Comité Ejecutivo Unionista y la Comisión Electoral Nacional se reunirán mañana Miércoles, si es que ya hubiere regresado del Norte don Absalón Valencia, con el ánimo de alcanzar un acuerdo definitivo en las ubicaciones.

Sobre un acuerdo en este sentido influiría enormemente alguna decisión que pudiese adoptar la Junta Ejecutiva del Partido Conservador, sobre la consulta hecha por el Comité Ejecutivo Unionista respecto a los ofrecimientos electorales al Partido Nacional.

Tienden a confirmarse nuestras informaciones

Por las conversaciones oídas ayer, hemos podido cerciorarnos que las impresiones recogidas en nuestras ediciones anteriores tienden a confirmarse, en aquella parte referente a que el Partido Nacional no acepte la ubicación senatorial de Valparaíso, en vista de que el Partido Conservador de aquella provincia, de ninguna manera parecería estar dispuesto a ceder una ubicación considerada segura en sus resultados eleccionarios para un candidato a senador de sus filas.

Entonces la principal discusión en las comisiones tramitadoras giraría alrededor de cuál ubicación senatorial podrá compensar a Valparaíso. Dados los términos de la proposición formulada como base de discusión, los nacionales podrían optar entre Valparaíso o Santiago.

Si se rechaza Valparaíso, lógicamente vendría la petición de la senaduría de Santiago, que vendría a plantear un nuevo problema.

Se estima que los conservadores de Santiago no aceptarían ceder esta ubicación. El candidato que tiene ya proclamado la Junta Ejecutiva Conservadora, señor don Joaquín Echenique, a quien a juicio de sus correligionarios no se podría desalojar de su sillón en el Senado para hacerlo correr el albur de una lucha en otra provincia. El tampoco estaría dispuetso a aceptar un cambio, según lo habría manifestado a algunos de sus íntimos.

En todo caso, se estima que las tramitaciones electorales son susceptibles de llegar a un buen término, siempre que el Partido Nacional, tomando en consideración diversas razones, acepte las resoluciones que adopten los dirigentes de la Unión Nacional.

DON LADISLAO ERRAZURIZ

Se nos informa que el senador por Curicó señor Ladislao Errázuriz Lazcano partirá hoy Martes a Curicó.

Por estas razones las reuniones del Comité Ejecutivo Unionista se paralizarán hasta mañana o pasado.

JUNTA EJECUTIVA CONSERVADORA

La Junta Ejecutiva del Partido Conservador se reunirá hoy a las 2.30 P. M.

Se ocupará de la cuestión electoral en general y es posible adopte acuerdos sobre el particular.

PACTOS ELECTORALES ALIANCISTAS

Conforme a las disposiciones reglamentarias respecto a los pactos que suscriben los partidos que entran a formar parte en una combinación política, los Partidos Radical, Liberal y Demócrata se han pronunciado sobre los pactos electorales aliancistas y en todos los casos en su favor.

Queda pendiente aún la resolución del Partido Liberal Democrático.

Su Junta Directiva se reunirá esta tarde, a las 6.30 P. M., con el objeto de adoptar una resolución definitiva sobre el convenio electoral, que será adoptada, según se nos informa, por unanimidad y favorable a los pactos.

EL PROYECTO SOBRE BANCO CENTRAL EN EL SENADO

EL SEÑOR MINISTRO DE HACIENDA RECTIFICA ALGUNAS OBSERVACIONES QUE SOBRE ESTE PARTICULAR FORMULA EL SENADOR SEÑOR BULNES EN EL SENADO

En la sesión de ayer del Honorable Senado y en la hora de los incidentes, el señor Ministro de Hacienda, don Guillermo Subercaseaux, usó de la palabra para referirse a la conveniencia de que la H. Corporación dedicara algunas sesiones al estudio del proyecto que crea el Banco Central de Chile. Hizo diversas observaciones tendientes a demostrar la conveniencia y necesidad que existe entre nosotros de establecer un mejor sistema económico que establezca la elasticidad del circulante y que permita por consiguiente el fácil desenvolvimiento de nuestras múltiples operaciones financieras.

Terminó haciendo indicación para que las sesiones especiales de los Jueves y Viernes, que están destinadas a la reforma de la legislación civil, se destinen a la discusión del proyecto que crea el Banco Central.

La votación

La indicación del señor Ministro de Hacienda, fué aprobada por 15 votos contra 4 y 2 abstenciones.

El senador señor Bulnes fundó su voto y expresó que se oponía a la indicación porque estima que se trata de establecer el Banco del Estado, encubierto, y esto significaría un foco de corrupción que terminaría con la poca independencia de nuestra política económica que nos queda, pues no sería otra cosa que el establecimiento de una máquina emisora de papel moneda.

Sobre estas observaciones, el señor Ministro de Hacienda, don Guillermo Subercaseaux, nos ha enviado las siguientes líneas para su publicación:

"Una palabra más sobre el proyecto de Banco Central.— El H. senador, señor Bulnes, al fundar su voto negativo a mi indicación para dedicar sesiones especiales al proyecto de Banco Central, manifestó que no aceptaba esta institución porque veía en ella una amenaza de empapelamiento, y, por consiguiente de desvalorización de nuestra moneda.

"Por encontrarnos en votación, no pude, como lo hubiera deseado, rectificar inmediatamente tan extraña afirmación. En efecto, el objeto del Banco Central, es precisamente todo lo contrario de lo supuesto por el señor Bulnes. Para probarlo una vez más, si las razones que dí en mi discurso del Senado, no fueran todavía suficientes, me bastará recordar que según el régimen actual, las emisiones llamadas de emergencia no tienen límite.

"La ley N.o 2,912 de 3 de Agosto de 1914, que estableció la emisión contra depósitos de bonos, no pone límite a estas emisiones, y al presente sólo existe una limitación al 75 por ciento del capital de todos los Bancos nacionales y extranjeros. En cambio el proyectado Banco Central limita los redescuentos al sesenta por ciento del capital y fondos de reserva de los solos Bancos nacionales; y suprime los demás capítulos de emisión que hoy existen. Por consiguiente la nueva institución no sólo no daría una base más racional o científica para las emisiones de emergencia, sino que tiende a fijarles un límite que no permitiría jamás la inflación.

"He creído necesario hacer esta rectificación para evitar que circulen errores que podrían perturbar la opinión.— (Firmado).— Guillermo Subercaseaux".

COMISION DE RELACIONES DEL H. SENADO

Ayer se reunió la Comisión de Relaciones del Senado y conforme a lo estipuado en el mensaje del Ejecutivo, presentado a la consideración de las Cámaras procedió a nombrar dos miembros del H. Senado para que integraran las comisiones, de la Liga de las Naciones y de la otra que, según acuerdos adoptados en la Conferencia Panamericana, ha de tener a su cargo el cumplimiento de las resoluciones tomadas en ella.

Para la Comisión Panamericana fueron designados los señores Rivera y González Errázuriz.

Para la Comisión de la Liga de las Naciones, los señores Eliodoro Yáñez y Silvestre Ochagavía.

Por acuerdo previo, el presidente también es miembro de ambas comisiones.

Ellas funcionarán en el Ministerio de Relaciones Exteriores.

FERROCARRIL SALITRERO

En la segunda hora de la sesión de ayer del Senado, el senador por Concepción señor Enrique Zañartu usó de la palabra para seguir impugnando el proyecto que prorroga la concesión del Ferrocarril Salitrero de Antofagasta por considerar que era perjudicial para los intereses del país.

Quedó con la palabra para la próxima sesión.

SESION SECRETA DEL SENADO

Ayer celebró sesión secreta el H. Senado para ocuparse del despacho de solicitudes particulares.

CAMARA DE DIPUTADOS

La Cámara de Diputados tiene en tabla para la presente semana, los siguientes asuntos:

Proyecto que mejora la condición de los empleados particulares.

Proyecto sobre venta de terrenos salitreros.

Proyecto que publica la contribución de papel sellado, timbres y estampillas.

Proyecto sobre contrato del trabajo.

Proyecto sobre servidumbres eléctricas.

Proyecto sobre construcción de puentes en toda la República.

Proyecto que mejora la condición de los empleados del Registro Civil.

Proyecto que modifica la ley sobre marcas de fábricas.

Proyecto que reorganiza los servicios de agua potable y desagües.

Proyecto sobre seguro obligatorio de invalidez.

Proyecto que establece la pensión a la vejez.

Proyecto sobre construcción del ferrocarril de Lonquimay.

JUNTA CENTRAL RADICAL

(Versión oficial). — Ayer [illegible]

Arriendo en Nataniel 81

Espléndida casa altos, consta cuatro dormitorios, pieza baño, salón, escritorio, sala, comedor y dependencias. Amplias galerías.

CASA PALACIO EN EJERCITO

Vendo sólo en $ 550,000 con muy facil pago

COMPUESTA DE 2 REGIAS CASAS-RESIDENCIAS

UNA GRAN CASA EN BAJOS.— Con grandes salones, decorados, hermoso y gran hall, gran sala de billar, escritorio, comedor, 10 dormitorios, todos con parquets, vitreaux, toilettes, piezas de servidumbre, garage, gran patio interior, con jardines, cancha de tennis, pintoresco chalecito con dos piezas, gallineros, etc.

OTRA GRAN CASA EN ALTOS.— Que produce $ 1,200 al año, con salones, sala de billar, escritorio, biblioteca, comedor, 12 dormitorios, 2 halls, galerías y dependencias.

Hermosas Casas-Residencias Modernas, vendo

En Alameda, Ejército, Dieciocho, Monjitas, Etc.

ALEJANDRO GREENE CRUZAT

Sección Propiedades Urbanas

Oscar Greene Valverde y Jorge Guzmán Palacios

TEATINOS 86 — CASILLA 3722

LABORATORIO CLINICO
DEL
Dr. Leonidas Corona T.
SANTIAGO
Delicias 868.—Teléfono 2483
Reacción Wassermann, Sección de Química, Sección de Bacteriología.
AUTOVACUNAS

Gerente Administrador

práctico, con muy buenas recomendaciones y bien relacionado, para hacerse cargo gran CASINO-HOTEL, en el más lindo balneario.

Se necesita:

Ofina Benjamín Undurraga L.
HUERFANOS 1059 — CASILLA 752

PLATOS PARA TORNOS

UNIVERSALES E INDEPENDIENTES
CABEZAS UNIVERSALES
PARA TALADROS

Ofrece a precios convenientes:

FUNDICION LIBERTAD
LIBERTAD 53 - 58.

VENDO

EN AVENIDA PEDRO DE VALDIVIA, DE ESQUINA

Quinta de una superficie, de 6,000 metros cuadrados, más o menos, plantada con árboles frutales, viña, jardín, etc. Chalet, ladrillos, tres pisos; consta de 9 piezas, baño, 2 halls, dependencias, terraza, bodega subterránea. Deuda Caja de Ahorros. PRECIO: $ 150,000.

INDUSTRIALES

SITIO PROXIMO A MATTA, EN CALLE GALVEZ

Construcciones antiguas, mide 16.70 metros de frente, por 39.30 de fondo y una superficie de 656.31 metros cuadrados.

PRECIO: $ 38,000

Carlos Ossandón B.

168 BANDERA - 168

Grippe

El tratamiento de influenza exige un remedio útil y práctico para el pronto alivio de los agudos dolores de cabeza, espalda y músculos que acompañan esta enfermedad, a la vez que contribuya a la disminución de la fiebre. Todas estas condiciones se encuentran reunidas en la

FENALGINA

(Geo C. Cook & Co.— New York)

producto analgésico que proporciona resultados rápidos y seguros administrado en la siguiente forma: Dos tabletas cada hora durante tres horas y después la misma dosis, pero cada tres horas, hasta que el dolor y malestar hayan completamente desaparecido y la temperatura sea normal.

La Fenalgina, como todo producto de gran fama y mucho consumo, es imitada y falsificada en todos sus detalles, por lo cual, en beneficio de su salud, desconfíe de las tabletas sueltas y exija el nuevo envase de 24 tabletas empaquetadas en cinta, que le garantizará la legitimidad y absoluta pureza de este conocido remedio y cuyo precio está al alcance de todos.

De venta en todas las farmacias

EL DIPUTADO POR COQUIMBO, SEÑOR VERGARA VICUÑA, DE REGRESO DE SU JIRA POR LA PROVINCIA DE CAUTIN, HACE INTERESANTES DECLARACIONES

LA SITUACION DEL PARTIDO RADICAL EN LA PROVINCIA ES EXCELENTE. — SE DESCUENTA EL TRIUNFO DE LOS TRES CANDIDATOS ALIANCISTAS

Existen diferentes cuestiones regionales que necesitan un pronto estudio y solución

"Los Tiempos" en su edición de ayer da a la publicidad un reportaje hecho al Diputado Radical por Coquimbo don Aquiles Vergara Vicuña, con el objeto de conocer sus impresiones políticas como las novedades que tiene esa región y de las cuales se ha impuesto en su última jira.

Por estimarlo de gran interés para nuestros lectores reproducimos dicho reportaje. Dice "Los Tiempos":

"El señor Vergara se prestó amablemente a responder nuestras preguntas.

—¿...?

—La situación del Partido Radical de Cautin, nos dijo, es excelente, puesto que todos los correligionarios se encuentran hoy en una sóla línea de esfuerzos y entusiasmo para demostrar en las próximas elecciones la influencia incontrarrestable del radicalismo unificado, lo que permitirá ciertamente ir por los fueros del verdadero liberalismo, sentimientos que siempre han imperado en esa provincia en forma y proporción eficientísima.

—¿...?

—Lo que sucede en la actualidad con la situación senatorial, no es fácil encontrarle explicación, puesto que el ochenta por ciento es aliancista, y al decir electorado, digo también influencias, elementos y prestigios que abundan en favor de la idea radical.

Por otra parte, yo descuento con toda sinceridad y sin ningún entusiasmo irreflexivo, el triunfo de los tres candidatos a diputados aliancistas que irán a las urnas en Marzo próximo, de manera que este dato, que tiene base seria y ya demostrada, viene a corroborar lo dicho anteriormente.

—¿...?

—Es verdad, esas quejas son muy justificadas. Una provincia tan rica y laboriosa como Cautín, que tanto contribuye a la economía general del país, debiera estar mejor atendida por los Poderes Públicos. El resurgimiento creciente de la agricultura y de la industria, el incremento de la población, darían un desarrollo mayor de todas las actividades y servicios, a la vez que la zona de atracción crece aún a grandes distancias de los límites de la provincia.

—¿...?

—En mi jira tuve oportunidad, a pesar de la escaséz de tiempo y afanes políticos, de compenetrarme con muchas necesidades impostergables y no menos legítimas aspiraciones, que vienen haciéndose presente con insistencia de tiempo atrás.

En general, la escasez de caminos y de puentes, constituye un serio inconveniente para el desenvolvimiento de la producción agrícola y para la comunicación estable que debe existir entre los centros poblados.

La cuestión de edificación pública y escolar, especialmente es otra cosa muy descuidada; el Fisco no tiene edificios propios, todos los locales son alquilados, y por tanto no prestan ninguna comodidad al objeto que se les destina. En lo que respecta a cárceles es algo vergonzoso e increíble lo que sucede; la cárcel de Temuco es un matadero humano, y la de Nueva Imperial sólo la pluma de un Tolstoi o de un Barbusse podrían describir pálidamente lo que es ese cuadro de miseria y de crueldad.

Don Aquiles Vergara Vicuña

La beneficencia pública, debido a las escasísimas subvenciones apenas si puede responder a las necesidades de un tercio de la población de la provincia. En Nueva Imperial, por ejemplo, el hospital hubo de cerrarse por falta de fondos, y es de advertir que ese establecimiento necesitaría en concepto racional, doscientas camas para atender la población del departamento. Se impone en este sentido, para remediar en parte la situación, la construcción de un hospital provincial en Temuco.

Yo quedé realmente admirado del espíritu altruista y abnegado de los directores de estos servicios hospitalarios, que tienen que luchar incesantemente para poder mantener sus establecimientos con las puertas abiertas.

Hay todavía muchas otras cuestiones a que referirse, y que merecen inmediato estudio y resolución. De algunos comenzaré a ocuparme desde mi banco de diputado, apenas me sea posible, y junto con ellos procuraré también que los procedimientos administrativos se regulen y armonicen en favor de los intereses de la región.

—¿...?

—Ustedes me preguntan por mi situación en la lucha interna del Partido, y yo les contesto que es buena, aunque en esta clase de declaraciones los candidatos suelen equivocarse, y por tanto no hay que apartarse mucho de la realidad, no fácil de desentrañar a primera vista.

—¿...?

—¿Si soy elegido? Entonces sí puedo responder desde luego con un mayor optimismo puesto que conozco el sentimiento de la responsabilidad y tengo una línea definida de acción política que me permitirá marchar rectamente en busca del triunfo de las urnas.

Nos despedimos del señor Vergara Vicuña muy agradecidos por sus declaraciones y por la amabilidad con que nos atendió.

* * *

de celebró sesión la Junta Central Radical, presidida por el Vice-Presidente del Partido, señor Guillermo Labarca H. Asistieron los señores Leonidas Banderas L., Arturo Barrientos, Antonio Braga, Julio Barrenechea, Julio Bustos, Ricardo Cerda, Carlos Fernández, Santiago Labarca, Ernesto Morambio, Arcadio Meza, Evaristo Molina H., Rómulo Peña, Pedro Rivas, Alberto Roselott, Santiago Rubio, Teófilo Ruiz, Manuel Serrano, Wenceslao Sierra, Mardoqueo Yáñez, Darío Salazar, Napoleón Zúñiga y el Pro-Secretario señor Brañes.

Reglamento general de Asambleas. — Se continuó la discusión sobre el proyecto de reglamento general de Asambleas, presentado por el Vice - Presidente del Partido, señor Guillermo Labarca, y quedó aprobado en su totalidad.

Voto de aplauso al señor Labarca. — A indicación del delegado señor Molina H., se aprobó un voto de aplauso al señor Labarca H. autor del proyecto de reglamento aprobado.

DIRECTORIO GENERAL DEMOCRATA

El Directorio General del Partido Demócrata se reunirá como de costumbre mañana Martes, a las 9.30 P. M., con el objeto de ocuparse de diferentes asuntos de orden interno y de las elecciones internas verificadas ayer en Concepción y Temuco.

JUBILACION DE EMPLEADOS FERROVIARIOS

Se ha repartido a los señores Senadores la siguiente circular

"Santiago, 20 de Agosto de 1923. —De orden del señor Presidente, tengo el honor de comunicar a US. que el Senado, con fecha 14 del actual, acordó que la sesión del Miércoles próximo tenga lugar de 3.30 a 7 P. M., y discutir en el primer lugar de la tabla de la orden del día, el proyecto referente a la jubilación de los empleados de la Empresa de los Ferrocarriles del Estado.

Dios guarde a US. — **Enrique** Zañartu E., Secretario".

COMISION DE HACIENDA DEL SENADO

Ayer se reunió la Comisión de Hacienda del H. Senado y continuó ocupándose del proyecto sobre contribución a la renta.

LA JIRA UNIONISTA A COQUIMBO

Hemos recibido el siguiente telegrama de nuestro corresponsal en Ovalle:

OVALLE. — "La Nación". — Ayer fué recibida espléndidamente la comisión unionista que acompaña al candidato a Senador por la provincia, señor Jorge Silva Somarriva.

En la estación la esperaba una enorme concurrencia y una banda de músicos que aclamó entusiastamente al candidato a Senador y a los Diputados, acompañándolos hasta el Club Conservador, donde se celebró una grandiosa asamblea con numerosa asistencia de miembros de los partidos Liberal Democrático, Conservador y Nacional.

Abierta la sesión, usó de la palabra el candidato a Senador señor Jorge Silva Somarriva, quien fué ovacionado por la asamblea.

Don Joaquín Irarrázaval dió cuenta de su mandato en un elocuente y conceptuoso discurso, habland oen seguida don Oscar Urzúa, don Fernando Balmaceda y finalmente don Benito Montenegro. Todos los oradores fueron entusiastamente aplaudidos.

El Presidente de la Asamblea proclamó en seguida a los candidatos en medio de grandes ovaciones a sus personas y la Unión Nacional. — Corresponsal.

RIASE UD...

de la carestía. Los vestidos del año pasado le quedarán completamente NUEVOS Y EN EL COLOR QUE USTED QUIERA DARLES, tiñéndolos con un paquete de las SIN RIVAL ANILINAS.

MUNDIAL

COLORES LUDWIG

Las que encontrará en todas las Buenas Boticas y Farmacias.

NO TENDRA GASTOS EXTRAS POR INGREDIENTES; CADA PAQUETE TRAE INSTRUCCIONES Y SU MORDIENTE.

PAQUETE $ 1.20

LA ELECCION INTERNA DE CANDIDATO A SENADOR DEMOCRATA POR CONCEPCION

TRIUNFA EL SEÑOR LUIS ENRIQUE CONCHA POR GRAN MAYORIA

Datos proporcionados por las dos secretarias

En nuestra edición anterior, dimos cuenta de haberse verificado en Concepción la elección interna de candidato a senador demócrata por la provincia.

Dijimos que el señor Luis Enrique Concha, había triunfado por gran mayoría sobre su contendor, señor Róbinson Paredes. Nuestras noticias han sido confirmadas por las nuevas informaciones que damos a continuación:

Secretaría de don Róbinson Paredes

Concepción: Paredes, 358; Concha, 297.

Talcahuano: Paredes, 61; Concha, 498.

Coronel: Paredes, 35; Concha, 130.

Tomé: Paredes, 107; Concha, 110.

San Rosendo: Paredes, 24; Concha, 39.

Hualqui: Paredes, 106; Concha, 25.

Penco: Paredes, 69; Concha 107.

Lota: Paredes, 453; Concha, 424.

Santa Juana: Paredes, 109; Concha, 8.

Coelemu: Paredes, 14; Concha, 199.

Rafael: Paredes, 10; Concha 23.

En Rânquil, no hubo elección.

Total de votantes, 3,206. Por don Róbinson Paredes, 1,343. Por don Luis Enrique Concha, 1,860 votos.

Diferencia a favor del candidato señor Concha, 517 votos.

Secretaría de don Luis Enrique Concha

Concepción: Concha, 297; Paredes, 357.

Talcahuano: Concha, 498; Paredes, 61.

Tomé: Concha, 110; Paredes, 107.

Coelemu: Concha, 199; Paredes, 14.

Rafael: Concha, 23; Paredes, 10.

Rânquil: Concha, 75; Paredes, 0.

San Rosendo: Concha, 39; Paredes, 24.

Coronel: Concha, 133; Paredes, 35.

Lota: Concha, 424; Paredes, 13.

Penco: Concha, 107; Paredes, 79.

Hualqui: Concha, 25; Paredes, 81.

Santa Juana: Concha, 8; Paredes, 109.

Total de votantes, 2,829. Por don Luis E. Concha, 1,938 votos. Por don Róbinson Paredes, 891.

Diferencia a favor del candidato señor Concha, 1,047 votos.

Los dos candidatos han cambiado las siguientes comunicaciones:

"Señor Luis E. Concha.— Concepción.

Róbinson Paredes felicita sinceramente a su apreciado amigo, por el éxito tan brillante con que ha coronado su campaña en la lucha interna.

Queda a sus órdenes".

El candidato señor Concha, contestó en los siguientes términos:

"Señor Róbinson Paredes.—Talcahuano.

Luis Enrique Concha saluda afectuosamente a su querido contendor y le agradece sus felicitaciones por el triunfo, quedando, a su vez, por entero a sus órdenes".

* * *

CANDIDATO A DIPUTADO RADICAL EN PUTAENDO

Nuestro corresponsal en Putaendo nos envía el siguiente telegrama:

Putaendo.— "La Nación". — Hoy estuvo en esta ciudad el candidato a diputado radical por la Agrupación señor Ismael Undurraga Echazarreta, siendo muy bien recibido por sus correligionarios y demás elementos aliancistas. — Corresponsal.

ACTIVIDADES BALMACEDISTAS EN ANTOFAGASTA

Hemos recibido de nuestro corresponsal en Antofagasta, la siguiente comunicación telegráfica:

ANTOFAGASTA.—"La Nación". —Ayer terminó el escrutinio de la elección del Directorio departamental del Partido Liberal Democrático, con el objeto de designar la Mesa Directiva que regirá desde 1923 a 1924.

Votación: sufragaron 155 miembros del Directorio, dando la elección el triunfo a las siguientes personas:

Presidente, don Ramón Luis Fuenzalida Cerda, con 154 votos.

Vice - Presidentes, señores Armando González Pizarro, con 153 votos, y Francisco Pérez Lavín, con 143 votos.

Secretario, señor Glicerio Pinto, y Tesorero, señor Luis Zelaya. — Corresponsal.

LA ELECCION INTERNA RADICAL EN SAN CARLOS

En nuestra edición anterior dimos cuenta de la elección interna verificada en las Asambleas Radicales en San Carlos, y por las informaciones recibidas hasta ese momento, se daba como triunfante al señor Boccardo.

Nuevas informaciones nos hacen saber que ese no fué el resultado obtenido.

Damos a continuación un telegrama recibido sobre este particular:

SAN CARLOS. — Carrasco Maza. — Triunfó el señor Javier María Silva Merino, por gran mayoría.

San Gregorio no funcionó. La elección ha sido constatada por el delegado. Saludos. — **Ramírez.**

CANDIDATO A DIPUTADO EN LA PROVINCIA DE ACONCAGUA

El siguiente telegrama hemos recibido de nuestro corresponsal en Los Andes:

LOS ANDES. — "La Nación".— Ha llegado a esta ciudad el señor Arturo Lamarca Bello, candidato a Diputado dentro de la Asamblea Liberal de la localidad.

Fué festejado con un almuerzo por sus correligionarios, que le reiteraron las adhesiones a su candidatura. — Corresponsal.

CLUB RADICAL

Con motivo del traslado de esta institución a su nuevo local, Huérfanos número 1264, en donde deberá quedar instalado antes del 1.o del mes próximo, el Directorio ha autorizado a una có- [illegible] del Partido, para que recolecte fondos con el fin de atender a la traslación y amoblado del nuevo local.

Se nos pide rogar a todos los radicales de Santiago quieran acoger con benevolencia este pedido, ya que existe en el Directorio el propósito decidido de dar al nuevo local condiciones de comodidad tales, que lo habiliten para servir de hogar común a todos los correligionarios.

CELEBRACION DEL 18.o ANIVERSARIO DEL CENTRO LIBERAL

El Viernes próximo celebrará el Centro Liberal Doctrinario de Santiago el 18.o aniversario de su fundación con una velada a la que han sido invitados los parlamentarios de todos los partidos aliados y distinguidas personalidades de la Alianza Liberal.

Los otros Centros de juventud aliancista tendrán como en los años anteriores un asiento de honor en la sesión del Viernes y designarán representantes que usen de la palabra en nombre de ellos.

Después de la velada habrá bufet para festejar a las visitas.

Mañana daremos el programa de la reunión.

PARTIDO RADICAL

ASAMBLEA RADICAL DE SANTIAGO.— A petición del número reglamentario de asambleistas, cítase a sesión para hoy Martes, a la hora de costumbre, con el objeto de tomar conocimiento de la renuncia que hace don Arturo Arancibia Laso, de miembro de la Comisión Electoral.

CANDIDATURA DARIO ZALAZAR JAUREGUI.— Hoy, a las 6 1|2 P. M., se reunirá el comité que patrocina la candidatura del señor Darío Zalazar Jauregui.

Se ruega la asistencia a las comisiones comunales, que deberán dar cuenta de las adhesiones recibidas en la semana.

PARTIDO DEMOCRATA

CANDIDATURAS A SENADOR LUIS CORREA RAMIREZ; DIPUTADO JUAN PRADENAS MUÑOZ Y MUNICIPALES: LUIS A. MUÑOZ M. Y JULIO E. RAMIREZ.— Comité Central.— Se ha citado a reunión que se efectuará mañana Miércoles, a las 8.30 de la noche, en el Centro "La Reforma", San Diego 224.

Secretaría.— Se ha comprometido atender diariamente de 9 a 12 del día y de 2.30 a 6 de la tarde, en Agustinas 1043, todo lo relacionado con estas candidaturas.

Se ruega a los adherentes que no tengan el carnet de la Agrupación al día, pasen a dejarlos con sus respectivos valores a Delicias 522 o Agustinas 1043.

Quilicura.— El Jueves, a las 8.30 de la noche, se reunirá el comité de esta comuna, en casa del presidente señor Rodolfo Navarro, calle Altamirano N.o 80.

2.a Comuna.—Se ha citado a reunión que se celebrará esta noche, a las 8.30, en el Centro Demócrata "20 de Noviembre", calle San Pablo 1636.

4.a Comuna.— Esta noche, a las 8.30 se reunirá el Comité en el Centro Demócrata Blanco Encalada esq. B. Guerrero.

2.a COMUNA. — CANDIDATURAS ZENON TORREALBA A SENADOR; NICASIO RETAMALES, A DIPUTADO; RICARDO GUERRERO, A MUNICIPAL.— Se ha citado a los adherentes a estas candidaturas a una reunión para hoy Martes 21 del presente, a las 8 P. M., en San Pablo 2266.

CORONA

SOLO POR

$ 125 m|c

AL CONTADO

y el resto en 3 mensualidades de $ 125, adquirirá Ud. la

CORONA en el momento de hacernos el primer pago.

El **NUEVO MODELO** de la "**CORONA**" no es simplemente una máquina portátil sino que una real **MAQUINA PORTATIL DE OFICINA**, pues reúne todas las características de las máquinas grandes de alto precio.

Hay 4 importantes perfeccionamientos incorporados en el NUEVO MODELO:

1.o **CAMBIO AUTOMATICO DE LA CINTA.**

2.o **CARRO DE 10"**, es el mayor en máquinas portátiles.

3.o **TECLADO UNIVERSAL.**

4.o **PALANCA ESPACIADORA COMBINADA.**

VENGA A EXAMINARLA.

Solicite catálogos y datos.

UNICOS AGENTES:

CURPHEY

& Cía. Ltda.

SANTIAGO, Ahumada 200

VALPARAISO, Blanco 637

VEALA EN NUESTRAS VITRINAS

EL RECITAL DE ANOCHE DE BERTA SINGER

VARIOS MILES DE PERSONAS ESCUCHARON A LA DI
GUIDA RECITADORA ARGENTINA

El recital ofrecido anoche por Berta Singerman a las organizaciones obreras de la capital y que fué auspiciado por "La Nación" constituyó un éxito halagador para la eximia artista y para la Asociación de Cuadros Artísticos Obreros.

LA ASISTENCIA

El Coliseo Popular, abierto a las 8 de la noche para el público, presentaba el más hermoso golpe de vista. Puede calcularse en más de 7 mil personas el número de los asistentes a esta fiesta ofrecida en forma tan generosa por la aplaudida poetisa. Las aposentadurías del teatro estaban completamente llenas, y antes de la llegada de S. E. no cabía una sola persona más en la sala.

Asistió, también especialmente invitado el Ministro de México, don Carlos Trejo Lerdo de Tejada y algunos otros miembros del Cuerpo Diplomático.

La llegada de S. E. y su comitiva y de los miembros del Cuerpo Diplomático, aumentó el entusiasmo de la concurrencia.

EL PROGRAMA

Se dió comienzo al programa de la fiesta, con una recitación de don Rosamel del Valle, titulada "Elogio a Berta Singerman", obra poética original, que constituyó la más elocuente exteriorización de las simpatías que ha sabido captarse Berta Singerman por su arte tan personal como delicado. El señor Rosamel del Valle recibió una ovación estruendosa al terminar su recitación, ovación que se hizo extensiva a la recitadora.

Berta Singerman tuvo a su cargo la parte más importante del programa. Recitó las mejores producciones de su repertorio, entre las cuales fueron muy aplaudidas "Los motivos del lobo" y "La marcha triunfal", de Rubén Darío. "El embargo" y "Pastoril" dieron ocasión a otras calurosas ovaciones del público.

En seguida hizo uso de la palabra el Ministro de
Carlos Trejo Lerdo
quien disertó en forma
elocuente sobre el
fusión dentro de las
paradas.

Desarrolló su tema
de México, en una forma
na y justiciera, que
cia estalló en ovaciones
períodos de su discur
minar el señor Trejo
Tejada, fué largamente

Don Daniel Castañ
dente de la Asociación
dros Artísticos, estaba
de hacer entrega a
german de un hermoso
de flores, ofrecido por
dades obreras de la
señor Castañeda cump
sión, expresando en
brillante las simpatías
obreros santiaguinos
tinguida artista.

La velada terminó con
recitaciones de la Singer
aplaudió en forma
la concurrencia.

BERTA SINGERMAN EN COMPAÑIA DEL MINISTRO DE MEXICO Sr. TREJO LERDO DE T
OTROS ORGANIZADORES DE LA VELADA

PARTE DE LA CONCURRENCIA

CANDIDATURAS NICASIO RETAMALES Y RICARDO GUERRERO.— El Domingo último se llevó a efecto por el comité de Propaganda Demócrata de la 5.a Comuna, la proclamación oficial de las candidaturas a Diputado de don Nicasio Retamales y a municipal, de don Ricardo Guerrero, en su amplio y cómodo local de Independencia 812.

Abierta la asamblea, el presidente señor Eugenio Silva pronunció un discurso que fué varias veces interrumpido por los aplausos de la concurrencia; y declaró proclamadas dichas candidaturas. A continuación hablaron los candidatos y los señores Lavanderos, presidente del Centro Artemio Gutiérrez; Manuel Luis Castro, por los adherentes de Quilicura; don Valentín Guerrero, por los de la Comuna 25, rural; don Carlos Salas, don Juan N. Castro, don Hernando González Barahona, don Dionisio Mardones don Antonio 2.o López, y varios otros oradores que supieron arrancar vivas y aclamaciones a la concurrencia.

Después de servirse un lunch, se organizó un desfile que terminó con un gran comicio público en la Plaza Nueva de Ovalle.

COMITE PRO CANDIDATURA A MUNICIPAL EULOGIO MOLINA. —En reunión del comité celebrada el Domingo último, se tomaron los siguientes acuerdos:

1. Desde ayer Lunes, se atiende todo lo relacionado a esta candidatura en la secretaría general, San Diego 978, de 8 a 10 A. M. y de 6 a 8 P. M.

2. Llevar a efecto la asamblea entre adherentes a esta candidatura de las comunas 5.a y 6.a, para el Domingo 26, a las 4 P. M., en Juárez 769, local del Centro Demócrata "La Fraternidad".

3. Este comité central, pone en conocimiento y por última vez a sus adherentes y a los que simpaticen con esta candidatura, que tienen completa libertad de acción en lo Senadores y Diputados a la lucha que respecta a elegir candidatos a interna de la Agrupación.

CENTRO DEMOCRATA DE SANTIAGO.— Nuevos centristas.— Se ha invitado a los nuevos miembros del Centro que se enumeran a continuación, concurran a la sesión del Jueves próximo, a firmar los registros del Centro: Señores Alejandro Briceño G., Luis A. Debarca Z., Jorge Arancibia Zamorano, Adolfo Schader Cabello, Arturo González Perrerón, Eliseo Acevedo Herrera, Darío Veloso Arias, Alejandro Orrego, Santos 2.o Veloso Arias, Felipe Contreras Bruna, Ismael 2.o Gamboa, Luis Alberto Pizarro, Humberto Espinoza Jofré, José Santos Mercado, Carlos Acuña Acuña, Armando Reveco Barrios, Luis Alberto Parra Venegas, Luis Blanca Abarca, Fernando Ojeda Lambert, Orlando Meza Gallegos, Ernesto Navarro, Saúl González Navarro, Nanases González Navarro, Alberto Sotomayor González, Juan Lizama Calderón, Ernesto Salas, Rubén Mendoza, A. Aguilera Nazán, Gerardo Urrich Urrich, Octavio Opazo Valdés, Carlos Moya Farías, Osvaldo San Martín Ugalde, Floridor Enrique Ayala, Hermógenes León, Luis Durand, Alfredo Toledo Rojas, Marcos Hormazábal, Roberto Rueda, Aníbal Díaz, Fernando Cases, Herberto Lazo Pino, Alejandro Serani, José Eliseo Cruz, Carlos Ubeda y Washington Rivas B.

COMITE DE LA 5.a COMUNA. — Senador Luis Correa Ramírez; diputado Juan Pradenas Muñoz; municipales Julio E. Ramírez y Luis A. Muñoz.—Se ha citado, a este Comité para las 8.30 P. M.

CENTRO DEMOCRATA ANTONIO POUPIN.—Se ha citado para hoy, a las 7.30 P. M., a la comisión de fiestas, compuesta de los señores R. González, A. Kaune, V. Cárdenas y R. Ortiz.

Y sesión de directorio, a las 8.30.

CANDIDATURA NICASIO RETAMALES.—Comuna de Quilicura.— En asamblea celebrada el 15 del presente se eligió el siguiente directorio:

Presidente, don Manuel Gárate; secretarios, don Rodolfo Navarro y don Eduardo Durán; tesorero, don José del C. Ramírez; directores señores José del C. Navarro, José M. Rojas, M. Luis Castro, Manuel Navarrete, Alfredo Acevedo, Eleodoro Pinto, José Marcici y Pedro Vergara D.

El Comité Central ha citado a los miembros de la 4.a Comuna Estación, adherentes a los señores Retamales y Guerrero, para el Jueves 23, a las 9 P. M., en Chacabuco N.o 6.

GRUPO RENOVACION.— El Grupo Renovación, en la sesión [illegible] da últimamente, tomó los siguientes acuerdos:

Acreditar delegados ante el Comité pro-salvación de la raza, a los señores Luis A. Mardones y Mario Rodríguez.

Y al Congreso de la Juventud Demócrata fueron nombrados delegados los señores Oscar Rodríguez, Fernando Gómez y al secretario general Luis A. Alfaro Z.

Autorizar al cuadro artístico para que preste su concurso en la conferencia que dictará el diputado obrero Juan Pradenas Muñoz.

Aprobó los trabajos que se efectúan en preparar la próxima velada que se efectuará el Sábado 8 de Setiembre y cuya entrada será gratuita.

Presentado por el secretario general el siguiente voto, fué aprobado por unanimidad:

"El Grupo Renovación, mirando la próxima lucha interna de nuestro partido, [illegible] que no patrocina ninguna candidatura y solo espera que este [illegible] cívico ha de ser el crisol donde se forjarán los verdaderos campeones de la nueva democracia y que llevarán al partido por una senda más clara y sin amarras con intrincados intereses momentáneos y personales".

PARTIDO CONSERVADOR

COMUNA DE SAN MIGUEL. — (Oficial).—Con gran éxito se llevó a efecto la reunión de socios del Club Conservador y demás correligionarios el Domingo próximo pasado en el Club Gregorio Mira, por invitación del Directorio comunal y con el fin de darles cuenta del feliz
término de la erogación
la carroza fúnebre que
al servicio gratuito de
bitantes de la Comuna
de recursos para la
restos de sus deudos

Se les dió a conocer
bajos de bien general
hasta la fecha.

En seguida solicitaron
registro del partido
que hicieron en seguida
tación del programa del
promesa de ser fieles a
respeto y fiel cumplimiento
estatutos, y resoluciones
tas Ejecutiva, Departamental
rectorio comunal.

Hicieron uso de la palabra
ñores Segovia y
correligionarios y a las
se dió por terminada la
jando en los asistentes
ta impresión.

PARTIDO POPU

ASAMBLEA DEPAR
—Habiéndose reunido la
tiva de esta colectividad
acordó citar a asamblea
ra el Viernes 21.

SEMILLAS

Alfalfa

Trébol Rosado

Cebada Cheval

Forrajera 6 hile

Establecimiento
Purifica

DE

Carvaja

& Muño

GALERIA ALE

N.o 29

Casilla 19

VIDA SOCIAL

ESTRENO EN SOCIEDAD.—

MARIA UNDURRAGA ALEMPARTE

MAESTRO FALCONI,
Director General de espectáculos
y Maestro Concertador

TEATRO MUNICIPAL

Concesionarios: Salvati y Farren
HOY, A LAS 9 P. M., EN PUNTO
INAUGURACION DE LA
TEMPORADA LIRICA OFICIAL
PRIMERA FUNCION DE ABONO.

AIDA

INTERPRETES: Blanca Scacciati, Nino Piccaluga, Elvira Casazza, Apollo Granforte, Luigi Ferroni, Juan Alsina, Siervi.
MAÑANA: SEGUNDA FUNCION DE ABONO

PRECIO DE LA PLATEA: $ 20

Dirigirá la obra el maestro Falconi

ASOCIACION DE LA JUVENTUD CATOLICA FEMENINA.— Centro Santa Ana.—Como de costumbre, hoy, a las 5 P. M., en punto, se efectuará en Catedral 1674, la clase de apologética, a la cual se invita especialmente a todas las señoritas pertenecientes a esta parroquia.

LANA

Para tejer

Desde hoy realizamos toda nuestra existencia en lanas para tejer. Más de 40 colores de moda, desde:

$ 7.00 el kilo.
$ 7.00 el paquete 1|4 kilo.
$ 0.75 la madeja.

Libertad N.o 241

entre Huérfanos y Avenida Portales

DON ARTURO MERINO GARCES.— El 15 del presente dejó de existir, en el pueblo de Santa Fé, el distinguido caballero don Arturo Merino Garcés, quien estaba relacionado a distinguidas familias de ese pueblo y de Yumbel, donde ha sido sepultado.

MUSICA DE DEBUSSY.— Hoy día de audición especial, la orquesta del Tea-Room de la Casa Gath y Chaves ejecutará un escogido programa de composiciones del célebre compositor francés Debussy

Damos a continuación el programa:

Primera parte:

1. Prelude. Cortège et air de Danse (L'Enfante Prodigue).
2. Deux Arabesque.
3. Valse Romantique.
4. Mazurka.
5. Pelléas et Mélisande (Drame Lyrique).

Segunda parte:

1. Petite Suite: a) En Bateau; b) Cortège; c) Menuet; d) Ballet.
2. Clair de Lune.
3. La plue que lente (valse).
4. La Fille aux Cheveux de Lin.
5. Le coin des enfantes (Suite): a) Le petit berger; b) Golliwogg's Cake Walk.

CENTRO FEMENINO DE ESTUDIO.— Cítase a reunión general al directorio de 5 a 6 P. M., se encarece la asistencia por tener asuntos de importancia que tratar.

Clases de hoy:

Pintura de 11 a 12; Gramática de 11 a 12.

Se avisa a las personas que se interesan por el curso de sombreros y pantallas, pueden pasar a matricularse pronto para no atrasar los cursos, en Delicias 123C, de 11 a 12 y de 2 a 5 P. M.

El Viernes próximo se abrirá el Salón de Lectura de trozos escogidos.

La entrada es libre.

FENTOL

Antisárnico Desinfectante Insecticida

El más poderoso que se conoce en la actualidad, sin ser cáustico ni venenoso.

Tenemos innumerables certificados de conocidos hacendados que lo han empleado con gran éxito.

AGENTES GENERALES:
Gonzalo Campo-Francisco de la Maza
Galería Alessandri N.o 15, Teléfono 63, Central, Casilla 1145

ALIMENTO FOSFATADO

"LITTLE BOY"

Es el mejor entre sus similares, aumenta el peso de los niños mejor que ningún otro, Uselo y se convencerá.

De venta en todas las buenas Boticas.

Exhibición de Sombreros

Tenemos el agrado de avisar a nuestra distinguida clientela que desde el LUNES 20 de AGOSTO tendremos a la vista un GRAN SURTIDO DE SOMBREROS MODELOS Y HORMAS.

MONEDA 880

NOTA. — Un inmenso surtido de flores, frutas, fantasías y adornos para trajes de baile, última novedad.

MUEBLES

De comedor, dormitorio, escritorio

A precios sumamente bajos, con grandes facilidades en el pago, vende:

La San Antonio

Moneda 952
FRENTE CASA MUZARD

TELAR PRACTICO

Hilandera Nacional "HOGAR"

ENSEÑANZA GRATUITA EN 4 LECCIONES

Toda dueña de casa o señorita debe visitar nuestra exposición de trabajos, para convencerse de la utilidad y economía que nuestras máquinas representan para su hogar. Solicítese nuestra tarjeta ilustrada.

Espina, Vatcky y Cía., CARRERAS 374, Casilla 3794.

Proporcionamos trabajo a nuestras clientes.

NO CONFUNDIR

"LA TRICALCINE" remedio científico de gran valor, preparado por el Dr. Perraudin (FARMACEUTICO de 1.a clase, 10 rue Fromentin de París) con otros productos de nombres similares, fabricados en el país y cuya fórmula y dirección quedan ignorados del público.

"LA TRICALCINE" a base de sales cálcicas, no puede ser imitada, es un remedio desde largos años conocido, el que gracias a los resultados que se obtienen con su uso, se ha sentado una reputación universal, principalmente en la recalcificación del organismo. Hay muchos interesados en mistificar al público ofreciéndole remedios con nombres similares, pero careciendo en absoluto de acción terapéutica.

Verdad es que "LA TRICALCINE" es de precio algo más subido que los parecidos, fabricados en el país; ¿pero qué son estos pocos pesos de diferencia en comparación con los resultados positivos que se obtienen con el uso de "LA TRICALCINE"?

MUESTRA GRATIS A DISPOSICION DE LOS SEÑORES MEDICOS QUE LAS SOLICITEN EN LAS OFICINAS DEL DEPOSITARIO EXCLUSIVO,

VICTOR CORRY

SUCESOR DE M. ARDITI Y CIA.

MONJITAS 739 — CASILLA 78-D — SANTIAGO

UN CONSEJO:
DESCONFIAR DE LAS IMITACIONES QUE SUELEN SER PERNICIOSAS.

PEDIDOS de PIELES DIRECTOS

Antes de partir a Londres y París, realizo a precios muy bajos, varios importantes modelos en pieles de lujo. En abrigos largos, abrigos cortos, capas de todos modelos, pieles finas en Kolinsky natural, Petit gris natural, Hudson, Zibelina, Nutria eléctricoa, Skunck, Taupe naturale, Marthe, etc., etc.

Ocasión en Paletóes Nutria cortos, a $ 725;

en café, $ 480; plomo, $ 500

Al mismo tiempo me hago cargo de pedidos directos, sin compromisos para el cliente. No admito anticipo de dinero. Sólo en pieles finas.

Unicamente estaré en ésta 6 días.

Vea mis últimos modelos de ocasión que realizo por regresar a París y Londres.

SAVOY HOTEL, SALON N.o 4

C. VIVANCOUD.
Viaja Londres y París.

Abierto de 9½ a 12½ y de 2½ a 6½

EN LA DIPLOMACIA.— Desde hace algunos días guarda cama don Diego Dublé Urrutia, Ministro de Chile en el Ecuador.

VIAJEROS. — Procedente de Valdivia ha llegado el señor Eduardo Arellano, acompañado de su hermana Graciela.

MATRIMONIO CONCERTADO.—Se ha concertado el matrimonio de don Luis Feliú Hurtado con la señorita Elena Letelier Fernández.

Un + la
PASTA ESMALTINA
Dan una
dentadura perfecta

OPERACION.— La señora Berta Costa de Murillo, ha sido sometida ayer a una delicada operación.

MATRIMONIO.— Han contraído matrimonio en Chillán don Luis Candia Arévalo y la señorita Cristobalina Venegas.

ENFERMOS.— Se ha acentuado la mejoría del doctor Emilio Petit.

DON CARLOS DELANO. — En la madrugada de ayer, víctima de una larga y penosa enfermedad, ha fallecido en Viña del Mar, el encido caballero don Carlos Délano, estrechamente vinculado a respetables familias de esta ciudad.

Hombre de trabajo y de esfuerzo, el señor Délano dedicó sus actividades a la agricultura y al comercio, y por su laboriosidad y rectitud supo conquistarse una expectable situación.

La muerte de este distinguido caballero enluta a respetables familias de nuestra sociedad.

MUEBLES

de todos estilos, a precios bajísimos, vende

"LA UNIVERSAL"

Catedral 1131
FRENTE AL CONGRESO

Damos facilidades en el pago. Entrega inmediata.

RECEPCIONES.— El Sábado pasado, con motivo de su onomástico la señorita Elena Campusano reunió en su casa a algunas de sus amiguitas. Entre las asistentes anotamos las siguientes señoritas: Elena Campusano Miranda, María Eguiguren León, Mercedes Salinas Opazo, Inés Julio Bañados, Julia Bannen Maturana, Berta Maturana T., Elvira Maturana Orrego, Laura Lira Garcés, Ida Montenegro Maturana, Pauline Corbat W., Aída Lira Laporte, Inés Ramírez, María Caballero Varas, Graciela Julio, Estela Julio e Isaura Salgado Miranda.

—Circula la siguiente invitación: Fanny Vergara de Castro invita a usted a su casa, Ejército 94, el Viernes 24 del corriente, de 5 a 9 P. M.

IN THE AMERICAN SOCIETY OF CHILE.—The regular luncheon of the American Society of Chile will be held today at 12.30 P. M., at the American Club, Ahumada 95. All American men in Santiago are invited.

COMIDA A DON JOSE MARIA CIFUENTE G.— El Jueves 23 del presente se efectuará en el Club Conservador Domingo Fernández Concha, la comida que ofrecen sus amigos al señor José María Cifuentes con motivo de su próximo matrimonio.

NACIMIENTOS.— Ha nacido un hijito del señor Manuel L. Olmedo y de la señora Ester del Pino de Olmedo.

—Ha venido al mundo Mario Gustavo, hijo del señor Comandante Ricardo Olea Rivas y de la señora Carmela Gildemont de Olea.

—Ha nacido Sylvia Pinto Urquieta, hija del señor Rafael Pinto S. y de la señora Marta Urquieta de Pinto.

AUTO

camión de carga, en buen estado, compro:

SANTA ELENA 1216

BAILES

Clases particulares de baile por el profesor argentino RAFAEL M. BARROSO. Enseñanza perfecta de todos los bailes de salón, de gran actualidad. Tango argentino (moderno) Machicha (de salón) y Camel Step (paso de camello). MIRAFLORES 130.

BLENORRAGIA

FLORES BLANCAS

y demás afecciones se curan con Inyecciones Excelsior.

OPERACION.— Ha sido operada de apendicitis en el Pensionado de El Salvador, la señorita Lucy Garcés Ugarte.

Su estado es satisfactorio.

RESIDENCIA. — Don Carlos Leiva Covarrubias, señora y hermana, han fijado su residencia en Maestranza 657.

CLUB DE SEÑORAS.—Biógrafo.—Hoy, a las 6.15 se exhibirá, por última vez en Chile, la grandiosa cinta "Allá, en el Este", que como se sabe es editada también por la misma casa de películas como "Huérfana de la tempestad" y "La Marca del Zorro". Sus intérpretes, Lillian Gish y Richards Bartlemess hacen un trabajo acabado en emoción y sentimiento, y como se recordará, fueron los intérpretes de "Virgen y mártir", que tanto éxito obtuvo en Santiago. Las vistas de Uaturaleza son dignas de un gran pintor.

Fiesta de arte.— Como ya se ha anunciado, mañana Miércoles, a las 6.15, se llevará a efecto en el Teatro de esta institución, una fiesta de arte que está llamada a tener un real éxito. El distinguido profesor Sr. A. Verbrughen, presentará ese día a algunas de sus alumnas de declamación, acto que, a juzgar por lo que ha preparado, será de sumo atractivo. Al mismo tiempo se representará una comedia fina y delicada. Las entradas pueden obtenerse en la secretaría del club. Su valor es de $ 3.00.

Conferencia.— El Jueves próximo 23, a las 6.30, dictará en esta institución una interesante conferencia el señor Bernardino Corral, vice cónsul de España en Concepción, cuyo título es "Por España y por la Raza". La conferencia se divide en la siguiente forma:

Mi presentación y mi saludo. Impresiones de Chile. Los héroes de Chile. El soldado y su bandera. Lo que pude ver en la enseñanza. Francia y España. España e Inglaterra. Tratado de Nayon. Tratado de Calais. Un conflicto entre los dos deberes. Panderetas de varios colores. Juana de Arco y Teresa de Jesús. Un imperio gaseoso. Comuneros de Castilla. Leyes de Indias. Por qué se puso el sol. Cómo se escribió la historia. Errores de la enseñanza. Las nuevas orientaciones. Por España y por la raza. Se desarrollará un lucido programa musical. La entrada es libre.

MALON.— Un grupo de amigas dió ayer un malón a la señorita Alicia Marchant Lyon, al que asistieron las siguientes señoritas:

Carmen Santa Cruz Barceló, Esther Lira Vergara, Carmen Sánchez Dávila, Ida Mackenna Lazcano, Laura Lira Vergara, Luz María Ossa Undurraga, María Lira Lira, María Luisa Cruchaga Pérez Cotapos, Lucía Correa Ortúzar, Cristina Mackenna Lazcano, Elena Valdés Freire y Celia Cifuentes Grez.

El figurín del día

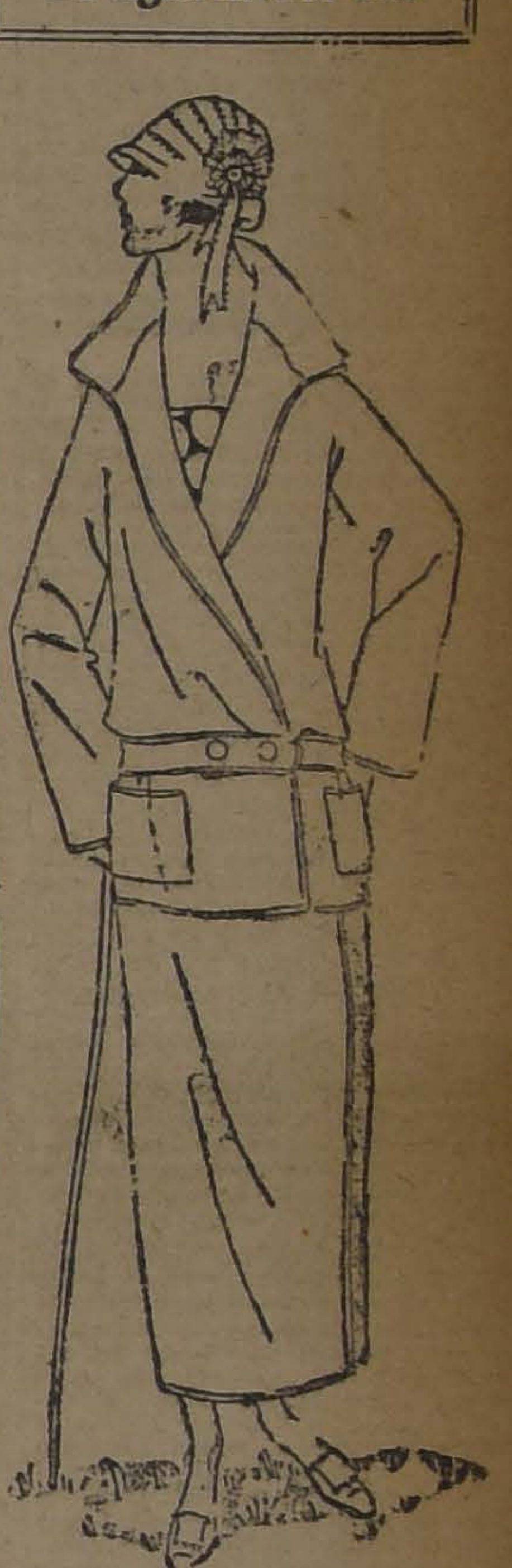

Los días de invierno imponen los trajes sastres, cuya boga desafía los caprichos de la moda; he aquí un elegante tailleur en sarga o tricotina, sencillamente adornado por los bolsillos de clásico estilo y un angosto cinturón de la misma tela.

Muebles, Catres, Colchones, etc.

Consulte los bajos precios a que le ofrece el

Depósito Central de la Fábrica

AHUMADA 28 al 32

Casa Americana

TINTORERIA SUIZA

TALLERES: DOMINICA 404

Sucursal: Agustinas 815, al llegar a San Antonio

Se tiñe y limpia toda clase de ropa, por muy delicada que sea. ESPECIALIDAD EN LUJOS, ENTREGABLES EN 24 HORAS. Se atienden órdenes de provincias.

CASILLA 1884 — TELEFONO 2718

Automovilistas

PINTURAS completas en coche cerrado, desde $ 4.50.

BATERIAS de ocasión garantidas para Hudson, Winton, Dodge, Chandler, etc.

MECANICA en general a precios sin competencia, ofrecen ejecutar,

URRUTIA Y VIOLLIER.

OFIC. MERCED 248.— TELEF. ING. 4350—CASILLA 4559.— GARAGE, ARRATE 160

Carta Abierta

A LAS

Madres Chilenas

El modernismo trasplantado de otras tierras a nuestro país, es un peligro para nuestras hijas.

La libertad excesiva es culpable de muchas desgracias a jóvenes inexpertas.

El afán de ostentación, el lujo y la coquetería minan la virtud de las niñas.

EL FLIRT, especialmente, mina el criterio moral, el pudor y la belleza de alma de las jóvenes.

EL FLIRT hace que las niñas nunca sean buenas y amantes esposas, pues no saben apreciar lo que es tener un único e inmenso amor en la vida.

¡Madres chilenas! Ved vosotras y llevad a vuestras hijas a ver la película "FLIRT" que se estrena hoy en los teatros Setiembre y Brasil, y mañana en el Esmeralda. Es la mejor lección, el mejor consejo, la mejor copia de la vida que podéis dar a la juventud.

Liga Contra el Flirt

Santiago, 21 de Agosto de 1923.

SPLENDID -- HOY --

DIRECCION MAX GLÜCKSMANN
HUERFANOS 1043. — TELEFONO 2815

6.30 y 10.30. — La más colosal película de Chicas Atléticas del Cine!!

EL ACABOSE DE LAS PIERNAS Y FORMAS!

"Internado de Señoritas"

POR LAS CAMPEONAS DEL MAMELUCO Y DE LAS PICARDIAS, EN TRAJES ECUATORIALES

5.15 y 9.30. — "NOVIO Y MARTIR", por Doris May

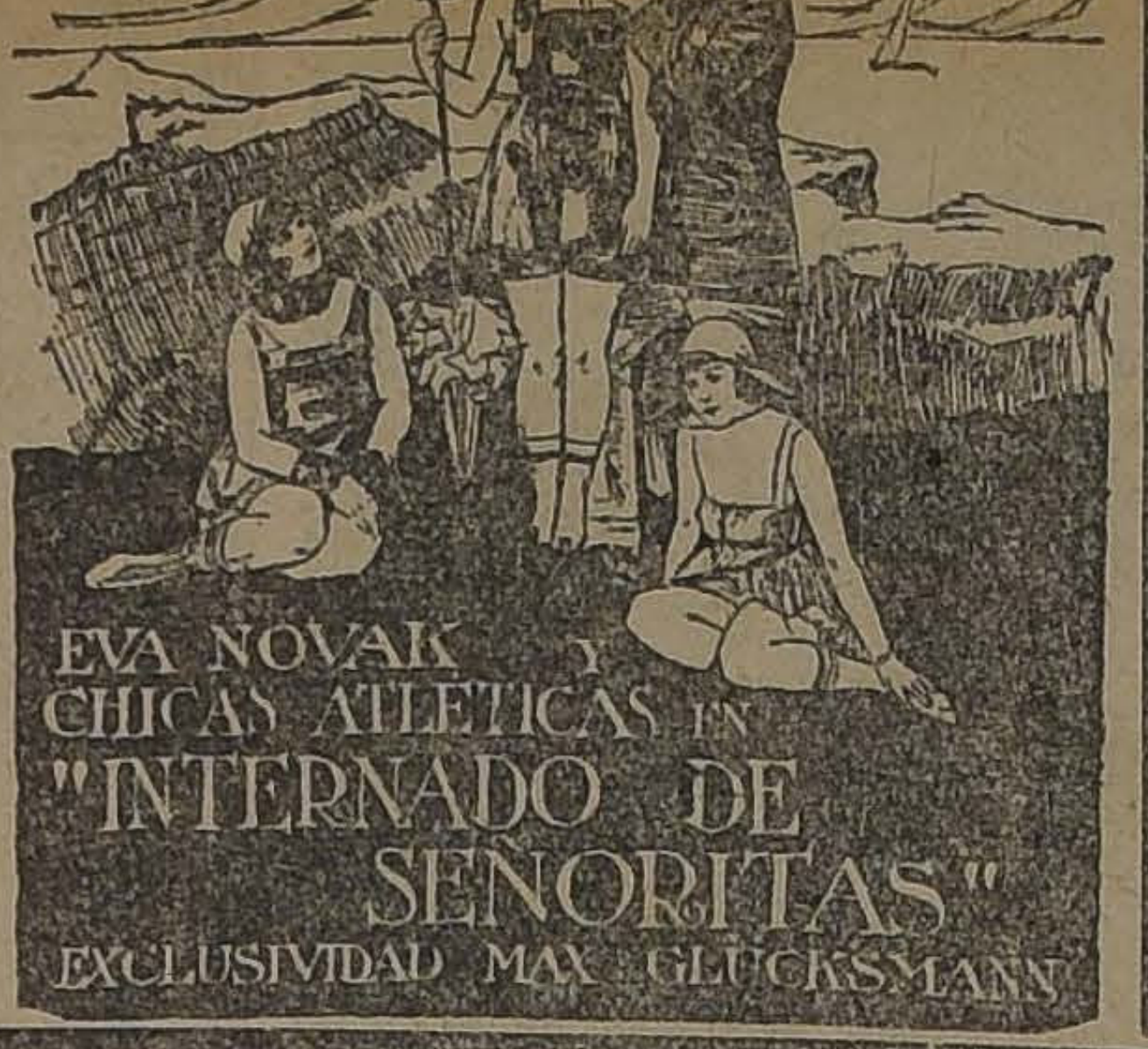

HOY — ESPECIAL Y NOCHE — HOY

POLITEAMA

El Dr. Mabusse

Mañana final.

ODEON

El Dr. Mabusse

Mañana final.

"El Cobarde"

May A

PLATEA

TEATROS—MUSICA—CINES

TEATRO MUNICIPAL

ESTA NOCHE SE INAUGURA LA TEMPORADA DE OPERA

"Aída": su dirección, sus intérpretes. — Nuestra sección de Divulgación artística

Con "Aida" se iniciará esta noche la temporada lírica oficial del Teatro Municipal, que tendrá como director general de espectáculos y maestro concertador y director de orquesta al maestro Julio Falconi.

Los intérpretes principales de Aída, serán: la soprano Bianca Scacciati, que ha cantado en los más importantes escenarios líricos de Italia y de Francia; Nino Piccaluga, el tenor sobre cuya actuación la empresa tiene cifradas muchas esperanzas: este artista ha cantado con gran éxito en la última temporada oficial del Teatro Scala de Milán; la soprano Elvira Casazza, que, al terminar su actuación en Chile, volverá por segunda vez a actuar en el Teatro Scala de Milán, donde ha estrenado, en la pasada temporada, "Debora y Jeale", bajo la dirección del maestro Toscanini; Apolio Granforte, barítono que hemos visto figurar últimamente en París, en obras wagnerianas; Luigi Ferroni, bajo de excelente escuela; Juan Alsina y Siervi.

En el deseo de ilustrar al público, hemos decidido iniciar, desde hoy, la publicación de los datos y los argumentos de las óperas, bajo el título de

DIVULGACION ARTISTICA
"AIDA"

(Opera en cuatro actos; música de Verdi, libreto de Ghislanzoni)

Fué escrita por encargo del Kedive de Egipto, que desaba celebrar la apertura de su nuevo teatro del Cairo con una producción de asunto egipcio y que saliese de la pluma de uno de los compositores más famosos de la época. "Aida", es una de las obras más largas en su género, puesto que su representación dura, cuando se hace sin cortes, cuatro horas y cuarenta minutos. Si se exceptúa a "El Trovador", es "Aida" lo más popular de Verdi. Se estrenó en el Cairo el día 24 de Diciembre de 1871 y en la Scala de Milán, bajo la dirección de Verdi, el 8 de Febrero de 1872.

Primer acto: "Celeste Aída", tenor. "Su del Nilo", soprano, contralto, etc. "Ritorna vincitor", soprano. "I sacri nomi", soprano. "Nume, custode e vindice", tenor, bajo y coro. Acto segundo: "Chi mai fra", contralto y coro. "Fu la sorte dell'armi", soprano y contralto. "Alla pompa, che s'appresti", soprano y contralto. "Ebben qual nuo frenito", soprano y contralto. Marcha triunfal: entrada de Radamés. "Quest'assia ch'io vesto", soprano, contralto, tenor y barítono. Acto tercero: "O tu che sei d'Osiride", contralto y coro. "O patria mía", soprano. "Ciel! Mío padre", soprano y barítono. "Rivedrai le foreste imbalsamate", soprano y barítono. "Su dunque", soprano y barítono. "Fuggiam gli ardori", soprano y tenor. Acto cuarto: "Gia y sacerdoti adunansi", contralto y tenor. "Aída a me togliesti", contralto y tenor. "Ohime" "Morir mi sento", contralto, bajo y coro. "Sacerdoti, compiste un delitto", contralto, bajo y coro. "La fatal pietra", soprano y tenor. "O terra addio", soprano y tenor.

MAESTRO JULIO FALCONI

Aída, soprano. El rey de Egipto, bajo. Amneris, su hija, contralto. Radamés, capitán de la guardia, tenor. Amonasro, rey de Etiopía, barítono. Ramfis, Gran Sacerdote, bajo. Un heraldo, tenor.

La acción se desenvuelve alternativamente, en Menfis y Tebas, durante una parte del período histórico en que los faraones ocuparon el trono. En el primer acto aparece el palacio real de Menfis. Ramfis, el gran sacerdote del Faraón, anuncia al general egipcio Radames, que los etíopes se han alzado en guerra y que la diosa Isis ha decidido quién sea el jefe del ejército que será enviado contra ellos. Radames confía secretamente en que él resultará elegido, a fin de conseguir a la esclava etíope Aída, a quien ama, ignorando que es la hija del rey enemigo. Entra Amneris, hija del Faraón, que se ha prendado de Radames, sin que éste lo sepa. Amneris sospecha de Aída, en quien presiente a una rival, y jura vengarse si sus temores no son infundados. Un mensajero anuncia que Amonasro, el rey etíope, padre de Aída, marcha sobre la capital, y que Radames ha sido designado para combatirlo. En el segundo acto, Amneris, para convencerse de cuáles son los sentimientos de Aída, le dice que Radames ha sido muerto en la batalla, y ve confirmados sus recelos por el dolor que demuestra la esclava. Amneris la amenaza y las dos acuden a esperar a los soldados que regresan victoriosos. En el séquito de Radames, y disfrazado de oficial, viene el Rey Amonasro, que ha caído prisionero. Aída reconoce a su padre, y Amonasro, dirigiéndose al Faraón, le refiere que el monarca etíope quedó muerto en el campo de la lucha. Termina implorando clemencia. Radames, al ver las lágrimas de Aída, añade sus ruegos a los del etíope, y el Faraón decide dar libertad a los prisioneros. Después otorga la mano de Amneris al general, en recompensa de sus servicios. En el acto tercero Amonasro ha descubierto el mutuo amor de Radames y de su hija y se propone aprovecharse de él, y mientras Amneris ora en el templo para que su amado le entregue su corazón, Amonasro obliga a su hija a inquirir de Radames los planes de los egipcios. Amonasro se oculta, y Aída, en una escena con Radames, logra que éste se lo revele todo. Aída suplica al guerrero que huya con ella, y en ese instante se presenta Amonasro, diciendo que lo ha oído todo y confesando que es el rey etíope. En el cuarto acto Radames es visitado en su prisión por Amneris, la cual le ofrece salvarlo de la horrible muerte que sufrirá, enterrado en vida, si él renuncia al amor de Aída. Pero Radames rechaza la oferta, por más que Amneris le asegura que Aída ha regresado a su país, en compañía de su padre. Amneris llega a arrepentirse de su delación; pero ya es demasiado tarde. Ve a los sacerdotes cerrar el subterráneo con una piedra. Radames dispónese a morir, cuando descubre a su lado a Aída. Esta encontró el medio de introducirse en la tumba para compartir el suplicio con su adorado.

TEATRO SANTIAGO

Hoy volverá a ser representada en la vermouth-social de este teatro; la hermosa comedia en 3 actos, original de los famosos hermanos Alvarez-Quintero: "Pipiola", que encuentra en Nora Serrador una feliz intérprete y la señora Marí, hace una Marquesa de un modo insuperable. Noche, a las 9.30 P. M., el gran éxito de Paso y Sánchez-Serona, titulado: "¡¡Tío de mi vida!!" El próximo Viernes, día 24 de los corrientes, tendrá lugar la función en honor y beneficio del actor de esta compañía, señor Norberto Chico de la Peña; con la representación de la famosa y elegante comedia del teatro francés, en 4 actos, original de Alfredo Capús, titulada: "El adversario".

Próximamente la comedia en 3 actos de los conocidos autores españoles, señores Paso y Abati: "El traje del Rey".

UNION CENTRAL

"La mazurka azul".—Ayer la compañía de operetas que actúa en el Unión Central, estrenó en esta temporada la opereta de Franz Lehar, "La mazurka azul", que tantos admiradores tienen entre nuestro público.

La obra fué bien presentada, notándose el deseo de agradar, tanto en lo referente a las decoraciones como a la parte interpretativa.

Los decorados nuevos y de buen gusto revelan en su autor el escenógrafo nacional Carlos Cifuentes, un visible progreso sobre toda su obra anterior.

La interpretación fué correcta en los roles que correspondían a la tiple cantante señora Soler y al barítono Vela, quienes trabajaron con entusiasmo.

El rol de Margarita, a cargo de Pierrette Fiori, adquirió realce en manos de esta artista.

Morató, Reynado y Carrillo, correctos en los tres ancianos.

La orquesta la dirigió con energía el maestro Eugenio de Briganti.

Hoy "La mazurka azul" irá en las funciones de tarde y noche.

Adriana Soler.—Mañana, en vermouth se efectuará el beneficio de Adriana Soler, primera tiple cantante de la Compañía de operetas que actúa en el Teatro Unión Central.

La obra que se pondrá en escena es "La mazurka azul", yendo a continuación un acto de concierto a cargo de la beneficiada, la bailarina Anna Petrova, barítono Vela y tiple cómica señora Dora Lloret.

TEATRO COMEDIA

Las funciones de hoy. Se presenta al público santiaguino la recitadora Edeff. Un próximo estreno. Obras en ensayo

Con mucha actividad actúa la Compañía Recabarren-Bührle en la preparación de los nuevos estrenos nacionales y extranjeros que vendrán a dar a la temporada una importancia más manifiesta que la que posee ahora. Las obras que se han dado hasta el presente no solamente han satisfecho al público sino que han dado una idea de la capacidad de los elementos que integran este buen conjunto: así, se ha podido apreciar que la primera actriz Haydee Recabarren, posee un temperamento artístico de refinado valor. El programa de hoy nos anuncia dos obras de éxito, una de ellas de seguro triunfo siempre que se ha presentado a nuestro público: es "Pueblo chico, infierno grande", comedia de de la Sotta en la que tiene un rol magistral Elena Puelma con "Doña Santos 14". Esta pieza va en vermouth. La noche se hace con "Eclipse de sol".

En estas dos funciones, al final de cada una de ellas, se presentará al público la recitadora nacional Edeff, artista del verso, cuyo estilo es netamente personal. Su voz armoniosa y la expresión que en el decir y la acción da de la psicología del tema, son características que denotan en esta artista un talento excepcional para la recitación. El programa es muy variado, seleccionado con refinado buen gusto y compuesto de muchas poesías nacionales. Hay interés por oírla.

—Mañana se reprisa la obra de Hugo Donoso: "Los payasos se van", pieza que es uno de los buenos modelos de nuestra escena nacional.

"¡POBRE GRINGO!"

Se prosiguen con todo entusiasmo los ensayos de "¡El Pobre Gringo!", hermosa comedia de costumbres nacionales, escrita por Juan Tenorio y Manuel Olmedo, inspirada en el cuento del mismo título, original del recordado autor Hugo Donoso.

El reparto de esta obra en que toma parte toda la compañía ha sido cuidadosamente dirigido, y la noche del estreno cada rol será una verdadera revelación de cada intérprete. Dicha obra llevará un prólogo del celebrado poeta Pedro Sienna, quien además tendrá a su cargo el protagonista.

LA RECITADORA EDDEF, EN EL COMEDIA

Hoy, en las funciones de vermouth y noche, se presenta ante el público de Santiago, la recitadora Eddef, distinguida señora, que en sus audiciones privadas, ha obtenido gran suceso. Para su debut ha elegido un programa de poetas chilenos, entre ellos, la gran Gabriela Mistral, Carlos Acuña, Eduardo de la Barra, y Hurtado Baquedano.

Eddef se presentará al final de las funciones de la Compañía Recabarren-Bührle.

PROXIMO BENEFICIO

Para el Viernes de la presente semana, está anunciada en el Teatro Esmeralda, una extraordinaria función en honor y beneficio de la primera actriz, Angela Benito, por la que el público siente una gran simpatía.

En esta velada, que promete ser un verdadero acontecimiento, se pondrá en escena la inmortal obra de Ibsen: "Los Espectros", en la que hace su más lucida creación, el aplaudido primer actor trágico chileno, Nicanor de la Sotta. Secundarán a este actor, conocidos elementos artísticos que se encuentran actualmente entre nosotros, y los que prestarán graciosamente su concurso, por tratarse de la señora Benito que mucho ha hecho por el teatro nacional.

PROGRAMAS DE HOY

MUNICIPAL.—Debut de la compañía de ópera con "Aida".

SANTIAGO. — Compañía Serrador-Marí". Vermouth: "Pipiola"; noche: "Tío de mi vida".

UNION CENTRAL.—Tarde y noche: "La mazurka azul".

COMEDIA. — Compañía Recabarren-Bührle. Vermouth: "Pueblo chico, infierno grande"; noche: "Eclipse de sol".

JABON
BORAXOL
SIN RIVAL

BIOGRAFO
en perfecto estado, se vende uno, de ocasión
MORANDE 248 ::: CASILLA 2227

NOTICIAS CINEMATOGRAFICAS

HOY SE ESTRENA "FLIRT" EN LOS TEATROS SETIEMBRE Y BRASIL

La película que estrenan hoy los teatros Setiembre y Brasil, bien puede ser considerada como uno de los más altos exponentes del arte cinematográfico. Es una obra originalísima, que se aparta por completo de la cursi vulgaridad y que deja impresión de belleza hasta en la gente más refractaria al cine.

No es ella una obra cuyo único motivo de éxito es la regia mise en scene, ni los veinte trajes de la heroína, ni la tal escena de atrevimiento ni el aliciente de "prohibida para menores". Es una obra sincera, sobria, perfecta como estudio de la vida de la joven moderna.

Un elenco de trece estrellas de primer orden tiene a su cargo la interpretación. Hasta los roles más humildes están caracterizados por artistas de primer orden. No se nota esa desalentadora disparidad de las películas corrientes y hasta extras, en la cual la protagonista se destaca únicamente por la insignificancia de sus colaboradores. Los tres principales papeles son de Eileen Percy (la bella) Helen Jerome Eddy (la fea) y Buddy Messinger (el hermano chico), un niño actor de admirables facultades.

Desde hace días hemos venido comentando el argumento.

Uno de los personajes capitales, es una niña buena, como un ángel, pero fea. Ama en secreto al novio oficial de su hermana. Sabe que ésta no lo ama y que lo dejará pronto, pero sabe también que el joven está cegado por la belleza radiante de la niña, belleza ante la cual quedan ocultos todos los defectos morales derivados de una mala educación familiar.

El flirt es la ocupación única de la hermosa niña. Ha tenido incontables novios y cada vez sus ambiciones son más locas. Ella consume con sus lujos la mayor parte del presupuesto paterno y coloca al padre en una crítica situación. Aquí llega el colmo, la ingratitud de la coqueta. Echa en cara a sus padres de no haber sabido ser millonarios, de impedirle flirtear con un joven de fortuna con cuyo matrimonio puede ser rica y feliz...

¿Cómo sigue este drama angustioso? ¿Hay castigo o hay reforma para este árbol criado sin sólido puntal? No lo revelaremos para reservar al lector la emoción de lo imprevisto cuando vea hoy la película.

EILEEN PERCY
BOOTH TARKINGTON
FAMOUS AUTHOR
HELEN JEROME EDDY
GEORGE NICHOLS
HOBART HENLEY, DIRECTOR
BUDDIE MESSINGER
LLOYD WHITLOCK
EDWARD HEARN
LYDIA KNOTT
HAROLD GOODWIN
BERT ROACH

Autor, director e intérpretes de "FLIRT"

NOVEDADES

"Bim bam bum".— Hoy se estrena en este cine de la calle Cueto, la esquisita comedia americana, interpretada por la ideal pareja, la bella y elegante estrella Doris Pawn y el apuesto actor David Butler (el nuevo George Walsh), la que se titula: "Bim bam bum", tema de amores, amoríos y pololeos.

MATCH FIRPO-WILLARD

HOY—ESPECIAL Y NOCHE

TEATRO

REPUBIICA

SPLENDID

"Internado de señoritas". — Tanto en la especial a las 6.30 P. M., como en la segunda sección de la noche, a las 10.30 P. M., de hoy Martes de moda, en el Splendid, se presentará el más colosal espectáculo de Chicas Atléticas que haya hasta la fecha, producido la escena muda. Trátase de una obra cuyo principal objeto es la presentación de formas, y cuerpos esculturales y cuyo argumento está desarrollado en un ultra-modernista colegio femenino, en el que se enseña a las alumnas las más modernas formas de adquirir una educación deportiva como está de moda hoy día. Se titula: "Internado de señoritas", refiere la sabrosísima historia de una muchacha que trata desesperadamente de ocultar que está casada, y que por fuerza de las circunstancias hubo de entrar como alumna en un colegio de niñas, en el que su flamante y tenorio esposo, era profesor de cultura física, enseñando natación y box para las que intentaran casarse, ejercicios de reducción de formas, etc., a una colección de chiquillas encantadoras y fresquísimas que pasan su vida poco menos que desnudas. Eva Novak, la muchacha de cuerpo más perfecto y habilísima nadadora, secundada, como ya lo hemos dicho, por las más lindas y esculturales Chicas Atléticas de los Estados Unidos, interpreta esta obra. Especial mención debe hacerse de un inteligente perro que en el desarrollo de este argumento toma parte interesantísima, hablamos de Teddy de Mack Sennett, perrito que si no fuera por la cola y las dos patas que le sobran, no serían nada de extraño que se le viera figurar en una cinta de Cow-Boys, o de escote y frac en una cinta social.

Otra de las atracciones subyugantes de esta obra reside en la belleza de los cuadros marítimos, y en una cueva fantástica y de gran efecto, donde realizan en trajes fresquísimos sus pilatunas las ideales campeonas del mameluco y del agua.

En la Selecta a las 5.15 P. M., y en la primera de la noche a las 9.30 P. M., se exhibe la preciosa comedia de gran lujo, "Novio y mártir", creación de la encantadora Doris May, secundada por el gentil Cullen Landis.

EXCELSIOR

"Los 4 secretos", por Eddie Polo. —Hoy, en especial y noche, se pasarán los episodios finales de la serial de aventuras, cuyo título encabeza este párrafo.

MANIFIESTO

A las Niñas Santiaguinas

Sabemos que un comité contra el Flirt ha lanzado una carta abierta a las madres de familia excecrando el pololeo.

En respuesta, nosotras invitamos a la juventud santiaguina, devota del FLIRT y sus encantos, a silbar la película que estrenan hoy los teatros Setiembre y Brasil, y mañana el Esmeralda. Se necesita que esta película fracase, pues de lo contrario el reinado del FLIRT ha terminado.

Las Sacerdotisas del Pololeo

Santiago, 20 de Agosto de 1923.

TEATRO SANT

EMPRESA ERNESTO

TEATRO CO

EMPRESA ERNESTO

IMPERIO

ESMERALDA

ALHAMBRA Y VI

AVENIDA

COLON

ESMERALDA

HOY PLATEA $ 1.20

Estreno en Chile.

LA INMORTAL

TEMA: No hay suerte para un hombre, como una buena esposa.

Además:

HOOT GIBSON

En su último éxito cómico.
"A CHOPAZO LIMPIO"

Mañana: FLIRT

Jueves: 1.a y 2.a funciones de
"LA VUELTA AL MUNDO"

Autobuses Av. Matta

Parte día y noche desde Plaza Italia. Es un servicio normal ya establecido.

LAS 5
razones por las cuales a Ud. le conviene hacer uso de THE MUSIC EXCHANGE

1.o Porque Ud. se desprende de un disco que no necesita;
2.o Porque lo canjeará por otro que le agrade;
3.o Porque así formará un repertorio cuya totalidad será de su agrado;
4.o Porque con muy poco dinero Ud. contribuirá a las delicias de su hogar; y
5.o Porque los discos que Ud. nos entreguen serán una novedad para otra persona.

Agencia Fonógrafos y Discos
"BRUNSWICK"
The Music Exchange
A. GUMUCIO V.
M. AGUIRRE A.
Propietarios
ESTADO 213

TEATRO UNION CENTRAL
Emp. Ansaldo, Queirolo y Cía.
COMPAÑIA DE OPERETA
SOLER=VELA
HOY MARTES 21 AGOSTO
Grandioso éxito!!
2.a y 3.a representaciones de la preciosa opereta
LA MAZURKA AZUL
A las 6 en punto, y a las 9.30.
Mañana: Beneficio de la 1.a tiple,
ADRIANA SOLER

Alhambra y Victoria
HOY 6.30 y 9.30
GOLDWYN 1923
presenta la graciosa comedia social
El Dueño de su Corazón
Creación del aplaudido galán TUM MOORE.

HOY — Y — MAÑANA
TEATRO
Politeama
— Y —
Odeón

¡UN VERDADERO ESPECTACULO MAGNO DEL CINE!

Dr. MABUSE

la película colosal, que logró conmover la opinión pública, en sólo
2 FUNCIONES DE 12 ACTOS CADA UNA, AL PRECIO REBAJADO DE $ 2 PLATEA
HOY: 1.ª Función - Mañana 2.ª y última

T. ALAMEDA - HOY ESPECIAL Y NOCHE, ESTRENO PARAMOUNT LA GRANDIOSA PELICULA DEL AÑO

La Cautiva del Caudillo Moro

Magistral creación del galán de moda.
RODOLFO VALENTINO

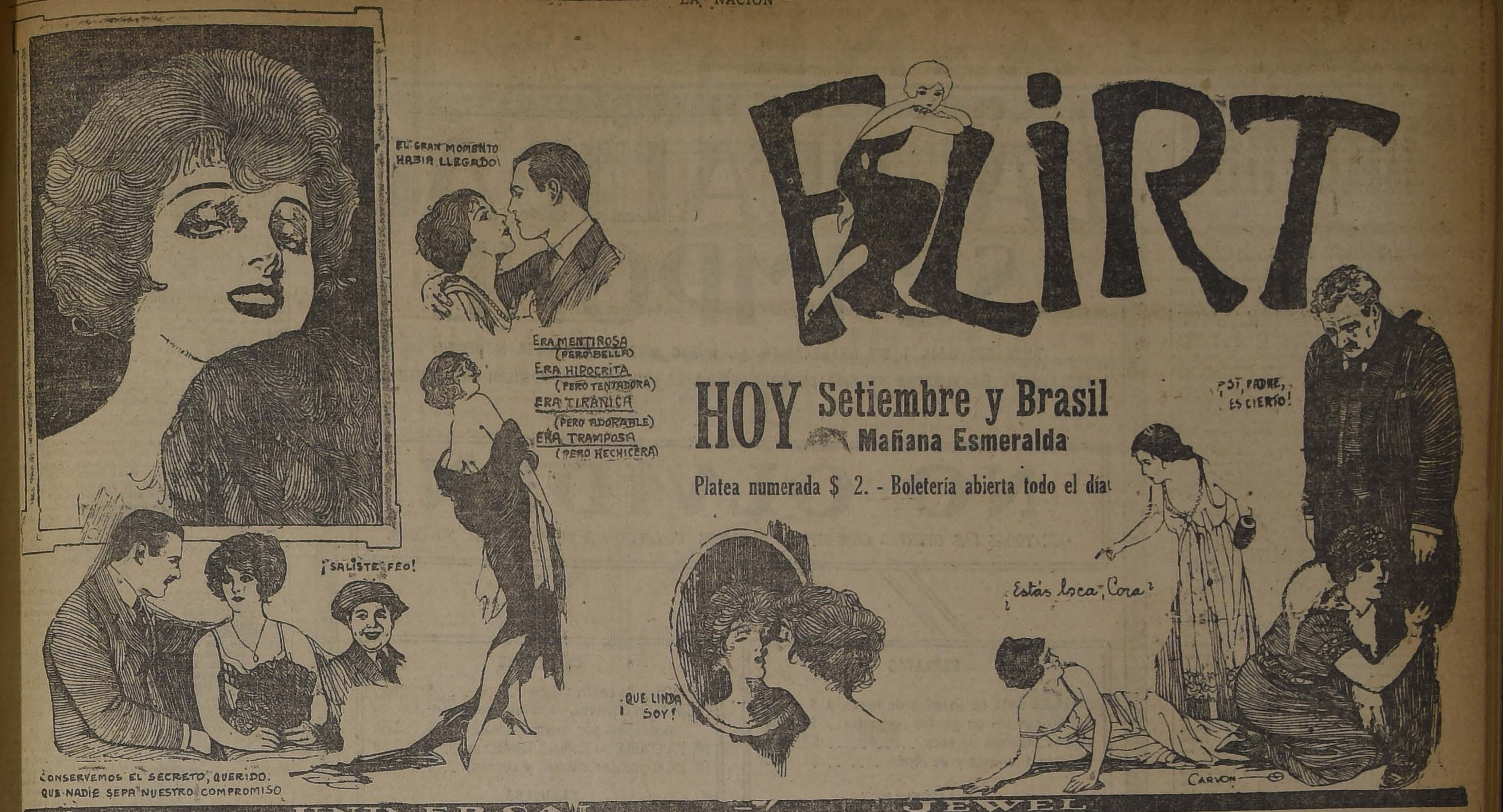
EL GRAN MOMENTO HABIA LLEGADO!
ERA MENTIROSA (PERO BELLA)
ERA HIPOCRITA (PERO TENTADORA)
ERA TIRANICA (PERO ADORABLE)
ERA TRAMPOSA (PERO HECHICERA)
¡SALISTE FEO!
¡QUE LINDA SOY!
¿CONSERVEMOS EL SECRETO, QUERIDO. QUE NADIE SEPA NUESTRO COMPROMISO
FLIRT
¡SI, PADRE, ES CIERTO!
¿Estás loca, Cora?
CARVON

FLIRT

HOY Setiembre y Brasil
Mañana Esmeralda

Platea numerada $ 2. - Boletería abierta todo el día

UNIVERSAL — JEWEL

ATENAS

En las funciones de hoy, especial y nocturna, este teatro exhibirá en una sola función, la nueva producción de arte de la manufactura de los Artistas Unidos, titulada: "Robin Hood", cuyo desarrollo de alto interés y atracción, ha causado la admiración de cuantas personas han admirado su desarrollo. La presentación escénica de esta obra marca un grado de enorme perfección, en cuanto a la reconstitución histórica, que es de gran valor artístico. La protagonización corre a cargo del aplaudido actor Douglas Fairbanks, actor de grandes méritos, cuyas anteriores creaciones, han sido del agrado del público.

Young.

REPUBLICA

Realizará hoy, esta concurrida sala, sus secciones especial y nocturno, con el estreno de la cinta de carácter deportivo que demuestra en todas sus sensacionales fases, el match de box de los colosos del peso pesado mundial: Luis A. Firpo y Jess Willard, combate efectuado como final de la eliminatoria por el campeonato mundial. La película de una nitidez asombrosa, abarca desde los preliminares, llegada de los contendores del match de fondo y mostrando, en todas sus alternativas la pelea que, fué de todo punto de vista interesante.

AVENIDA MATTA

En ambas funciones de hoy, especial y nocturna, reprisa este teatro el exponente de arte ttiulado: "Robin Hood", cinta de gran valor artístico producida por la manufactura de los Artistas Unidos. Sobresalen en ella la dirección, presentación escénica e interpretación, a cargo del célebre actor Douglas Fairbanks. Estas nuevas exhibiciones, hacen presagiar un clamoroso éxito para la obra, debido a sus insuperables cualidades que la colocan entre las mejores películas extraordinarias.

COLISEO NACIONAL

Hoy, en vermouth y noche, presentará esta sala, una película verdaderamente interesante, que agradará sobremanera: "El poder de una viuda", creación asombrosa del coloso del arte cinematográfico moderno y del gran transformista Julián Elthingue.

FRANKLIN

"Huésped de media noche" y "César Birotteau".— Hoy, Martes de moda, excelente doble programa. Estreno del drama de aventuras: "Huésped de media noche", por Grace Dermoz y la obra de Honorato Balzac, "César Biroteaau".

ODEON

Hoy: "Doctor Mabuse", primera jornada.— Para sus funciones de especial y noche de hoy, se anuncia en este cine la última exhibición de la triunfal película: "El Doctor Mabuse". Cinta que apasionó a Santiago entero y que narra una extraña novela de crímenes y misterios de ciencias ocultas.

El Doctor Mabuse, es el hombre que ha encarnado todos los extravíos de la humanidad, es un talento extraviado que dió su vida entera a los estudios de la magia negra, para poder conseguir por medio de cosas sobrenaturales, el dinero, la gloria y el placer.

Por tratarse de una extensa cinta, se dará en dos funciones. Siendo hoy el estreno de la primera, y mañana de la segunda y última.

HIPPODROME

"El Derby de Kentuncky".— En especial y noche va esta linda cinta, novela de ambiente hípico, interpretada por el boxeador Reginal Denny.

DELICIAS

"A 9 segundos del cielo". — Una alta comedia que emociona y conforta el espíritu del público es la que se estrena hoy en esta sala con el título de "A 9 segundos del cielo". Aquí vemos la historia de un hombre que estuvo a punto de suprimirse de este mundo, por su propia mano, y que debido a una circunstancia muy trivial se convierte en uno de los seres más felices del orbe.

IMPERIAL

Un doble programa presentará hoy este teatro en sus funciones especial y nocturna. En primer término exhibirá la cinta titulada: "A nueve segundos del cielo", cinta de humorístico argumento, cuya interpretación corre a cargo de las estrellas Luisa Reinwood y Charles King. Además, va la obra titulada: "Hacia el amor", genial creación de la encantadora actriz Clara Kimball-

IMPERIO

Mañana: MIERCOLES DE MODA

HOY: 6.30 y 9.30

Mabel Normand

En el gracioso vodevil social de lujo:

"El contrato de Florentina"

IMPERIO de los IMPERIOS es el AMOR

Dos fuerzas poderosas luchan constantemente por el imperio del alma humana: la Razón y el Instinto. Una lleva por bandera la fe en el Amor. Otra la fe en la Fuerza...

Nueva York es una arena donde las luchas de hermanos contra hermanos, no son menos cruentas que en el Circo de Roma...

... y Wall Street es el degolladero de moda donde es preciso que muchos caigan para que uno triunfe...

NOBLEZA,
ARTE,
VERDAD,
EMOCION.

Grandes características.

Jueves: La Copa del Olvido Super film de lujo, de Rafael Maluenda

ALAMEDA

La super-producción "La cautiva del caudillo moro". — Pocas cintas ofrecen al espectador un cúmulo más definido de bellezas que la que se estrena hoy en esta sala con el título de "La cautiva del caudillo moro", una Paramount extraordinaria que ha sido y es aún la sensación artística de los teatros centrales.

La belleza del Oriente no está solamente en su naturaleza, sino que en la vida en sí, siempre llena de sorpresas, de cosas inesperadas y de emociones que no pueden gustarse en otras partes del mundo. En este escenario es donde se desarrolla esta cinta, verdadero cuento oriental, inspirado en la más encantadora de las realidades.

Todo esto da lugar a mostrarnos todas las costumbres de esas regiones. Hacen una creación impecable Rodolfo de Valentino y Agnes Ayres.

POLITEAMA

"El Doctor Mabuse".— Hoy se estrena la primera parte de la emocionante y triunfal película titulada: "El Doctor Mabuse", que tuvo intrigada a toda la ciudad. Este teatro pasará la obra completa en dos jornadas, en vez de tres, como lo hicieron los demás cines, ahorrando así tiempo y mucho dinero.

Mañana irá la segunda y última parte, igualmente en ambas funciones.

IRIS

"Eugenia Grandet".— Hoy repite este teatro en las funciones de tarde y noche, la super-producción de Rese Ingrán, titulada: "Eugenia Grandet", según la novela del mismo nombre del famoso Honore de Balzac, interpretación de la hermosa y elegante Alice Terry y Rodolfo de Valentino.

MUNDIAL

"El hombre que rompió sus cadenas" y 3.a función de "Las huellas misteriosas".— Con este programa doble hace este cine de la Plaza Almagro sus funciones de especial, a las 6.15 y noche, 9.30. La primera de dichas películas es un drama fuerte de sensaciones y aventuras que culminan en un aplauso, tanto por el argumento pletórico de emociones, como por su intérprete el gran trágico León Chaney.

SELECTA

"El match de box Firpo-Williard". —Dos últimas exhibiciones, especial y noche, anuncia este teatro de la calle Chacabuco, del formidable match de box Firpo-Williard, en que el gran campeón de nuestra raza dejó tan bien puesto el nombre de su país, con su triunfo, que colmó las mejores espectativas para su próximo encuentro en el hasta ahora invencible Dempsey.

DIECIOCHO

"La honra no transige".— Hoy, en sus dos secciones, presenta el estreno de la gran obra del célebre metteur: Thos H. Ince, titulada: "La honra no transige", edición extraordinaria de la Paramount, interpretada por la gran actriz Dorothy Dalton.

MINERVA

"Firpo-Willard". — El espectáculo de fondo corresponde a la cinta que narra en forma evidente y clara el gran match de box enhre el campeón suramericano Luis A. Firpo y el célebre boxeador norteamericano Willard, apodado el "Gigante de Kansas", debido a su enorme musculatura y desarrollo.

Además va una excelente obra cómica, reprisada obligadamente, debido a su éxito siempre creciente: "El pueblo de las broncas", en la que hace un magnífico papel el célebre cómico Ben Turpin (El Turnio).

PROXIMOS ESTRENOS

"Magdalena Ferat", por la Bertini.— Fca. Bertini continúa siendo un actriz popular en Chile con su nueva película "Magdalena Ferat", aumentará enormemente su prestigio. Está en carácter. Ha encarnado con un arte y un sentimiento maravilloso el rol de la mujer perseguida implacablemente por el pasado. A pesar de ser esposa, a pesar de ser madre, lós hombres que la conocieron antes no creen en su virtud y tachan de loco al hombre que se ha casado con ella.

Emilio Zola es el autor de la obra original.

Los teatros Setiembre, Brasil y Esmeralda estrenarán esta valiosa película en la semana entrante.

Es una exclusividad de la Mundial Film.

El espectáculo de "Los fariseos". —Aún cuando la Casa Max Glücksmann no fija aún una fecha determinada para la presentación del espectáculo extraordinario, "Los fariseos", podemos adelantar que el estreno está cercano. La prensa ha dado algunos detalles de esta cinta que promete ser uno de aquellos acontecimientos inolvidables, debido a la valentía de su tema y la novedad que hay en la base de estudio.

Mae Murray en su más grande creación: "Fascinación".— Estrenará el Splendid muy luego, la próxima gran super-producción del programa Max Glücksmann extraordinario, que es una verdadera obra maestra del arte cinematográfico y que está destinada a constituir un suceso de entusiasmo entre el público, trátase de una gran producción "Metro Classics-1923" titulada: "Fascinación". Si hemos de juzgar por los juicios que hizo la prensa neoyorquina, con motivo de esta cinta, trátase de una obra de verdadero mérito en la cual se evoca en todo su esplendor el ambiente florido y tropical de Cuba. El argumento contiene todos los elementos necesarios para dar esa sensación de colorido y pujanza pasional que son las características del medio cubano y sus habitantes. Naturalmente le toca a un norteamericano desempeñar un rol simpático en el desarrollo de la acción, pero ello no impide que el proceso de la obra dé lugar a una exposición de las costumbres cubanas, que son bellas e interesantes por el carácter español que todavía perdura en ellas.

Además de estas cualidades generales, "Fascinación", que es la historia de una mujer que siente una profunda simpatía por un torero, al que luego abandona, está realizada con un lujo extraordinario y un cuidado de los detalles más nimios que acrecienta sus méritos.

Interpreta el rol de protagonista la actriz Mae Murray, que nuestro público conoce y admira, realizando una labor digna de sus prestigios ya demostrados en "El lirio dorado" y en "Idolos de barro". La secunda el gentil favorito del mundo femenino Creighton Hale.

"Imperio de los imperios, es el amor".— Ayer dimos sucintamente algunos datos que, a grandes rasgos, demostraban ya la excelencia de esta nueva película que se nos presenta con caracteres de extraordinaria y que aparece prestigiada por su programación para las fiestas de moda de mañana en la Sala Imperio. Pertenece este film a la categoría de la sobras nobles, a las que, ante todo y por encima de todo, buscan y persiguen establecer una finalidad elevada y provechosa, a través de un argumento hermoso y emocionante. Todo en su trama y desarrollo aboga por el amor, por el restablecimiento del imperio de los imperios, que no es otro que la doctrina abnegada del mártir del Gólgota. Y no es con misticismo, ni con ideas de revolución social como persigue este fin, sino apurando la comprensión entre las gentes laboriosas para que en el palacio, como en la buhardilla, en las fábricas o en los campos, cese por fin el imperio del odioso monopolio sobre el capital y el trabajo, fuerzas hermanas, recíprocamente necesitadas y unidas de por sí. Es una obra social en el fondo y en su exterior; es brillante, es lujosa, es descriptiva, es histórica, rememorando a Roma, y tiene en fin, todas las atracciones de que el público gusta, inclusos fiestas y bailes y trajes y hasta frivolidad. Pero emociona, enseña y orienta. Es, por todos sus aspectos, una superproducción. Y esta superproducción satisface ampliamente.

Pasado mañana se estrena "La copa del olvido".— La manifiesta ansiedad que se observa en el público por conocer el cinedrama nacional: "La copa del olvido", se ha incrementado notablemente al saberse que ésta película, la más perfeccionada de las que se han editado en nuestro país, será estrenada por la Sala Imperio, cine que cuida bien de la selección de sus programas. Es ya grande la demanda de localidades que hay para el estreno del Jueves y todo hace presumir que quedarán agotadas mañana mismo, pues al interés artístico del público hay que sumar la natural curiosidad de nuestras familias, al saberse reproducidas en la pantalla, durante sus mejores reuniones del Salón Thesmar del Club Hípico y de otros sitios de concurrencia social.

PROGRAMAS DE HOY:

ALAMEDA. — Tarde y noche. — "La cautiva del caudillo moro".
ALHAMBRA. — Tarde y noche.— "El dueño de su corazón".
ATENAS. — Tarde y noche. — "Robin Hood".
AVENIDA. — Tarde y noche. — "Loca juventud".
AVENIDA MATTA. — Tarde y noche: "Robin Hood".
BRASIL. — Tarde y noche. — "Flirt".
COLISEO. — Tarde y noche. — "El poder de una viuda".
COLON. — Tarde y noche. — "El bebé de 5 dólares".
DELICIAS. — Tarde y noche. — "A nueve segundos del cielo".
DIECIOCHO. — Tarde y noche. — "La honra no transije".
ESMERALDA. — Tarde y noche. — "La inmortal".
EXCELSIOR. — Tarde y noche. — "Los cuatro secretos".
FRANKLIN. — Tarde y noche. — "Huésped de media noche".
HIPPODROME. — Tarde y noche. —"El Derby de Kentucky".
IMPERIAL. — Tarde y noche. — "A nueve segundos del cielo".
IRIS. — Tarde y noche. — "Eugenía Grandet".
MINERVA. — Tarde y noche. — "El match Firpo-Willard".
MUNDIAL. — Tarde y noche. — "El hombre que rompió sus cadenas".
NOVEDADES. — Tarde y noche. — "Bim-Bam-Bum".
ODEON. — Tarde y noche. —"Doctor Mabuse".
POLITEAMA. — Tarde y noche. — "El doctor Mabuse".
REPUBLICA. — Tarde y noche. — "Match Firpo-Willard".
SALA IMPERIO. — Tarde y noche. "El contrato florentino".
SELECTA. — Tarde y noche. — "El match Firpo-Willard".
SETIEMBRE. — Tarde y noche. — "Firt".
SPLENDID THEATRE. — Tarde y noche, "Internado de señoritas".
VICTORIA. — Tarde y noche. — "El dueño de su corazón".

Jabon Balsámico es el mejor

AVENIDA
HOY 6.20 y 9.20

El bellísimo romance pasional

Loca Juventud
— POR —
HELAINE HAMERSTEIN

Mañana; LA CAUTIVA DEL CAUDILLO MORO.

Máquina Cinematográfica Pathé 1923

Casucha hierro desmontable para operador. Instalación eléctrica completa. Bancas platea, telones, etc., se vende ocasión.

RICARDO ROE, CASILLA 908, VALPARAISO

La Mutual de la Armada y Ejército

INSTITUCION DE PROTECCION MUTUA, BAJO LA FISCALIZACION DEL BANCO DE CHILE.

VALPARAISO

Talcahuano, 9 de Agosto de 1923.—Señor Director-Gerente de LA MUTUAL DE LA ARMADA Y EJERCITO.—Valparaíso.—Señor:

Cumplo con el deber de expresar a usted mis íntimos agradecimientos por la rapidez con que esa institución de beneficencia me ha pagado, por intermedio del señor Comandante de los Arsenales de este puerto, el seguro de vida de mil pesos ($ 1,000), que tenía en LA MUTUAL mi esposo, el empleado de esos Arsenales, Santiago Alarcón.

Con mi reconocimiento más sincero, saluda a Ud.:

PETRONILA URRA v. de ALARCON.

Oficina en Santiago: Huérfanos 1237, Casilla 471

Oficina principal: Valparaíso, Condell 345, Casilla 21-A

CONGRESO NACIONAL

CAMARA DE SENADORES

(VERSION OFICIAL)

Sesión 40.a ordinaria en 20 de Agosto de 1923.—Presidencia de los señores Claro Solar y Correa Ovalle.

ASISTENCIA.—Asistieron los señores Alessandri, Arancibia Laso, Barros Errázuriz, Briones Luco, Bulnes, Concha, S. don Juan E., Echenique, Edwards, Errázuriz Lazcano, Gatica, González Errázuriz, Huneeus, Letelier Silva, Lyon Peña, Ochagavía, Opazo, Rivera, Silva Cortés, Torrealba, Urrejola, Zañartu don Enrique y los señores Ministros del Interior y de Hacienda.

ACTA.—Se leyó y aprobó el acta de la sesión anterior.

CUENTA.—Se dió cuenta: 1.o De un oficio del señor Ministro de Justicia, en que expresa que ha transcrito a la Corte Suprema la petición de esta Cámara, a fin de que dicha Corte designe a uno de sus Ministros para que se imponga de los procesos seguidos contra algunos regidores de la Municipalidad de Iquique, como asimismo sobre lo referente a la formación de las listas de los mayores contribuyentes.

Se mandó archivar.

2.o De tres informes de la Comisión de Policía Interior recaídos: El primero en la moción de los señores Senadores don Guillermo Rivera y don Juan Enrique Concha Subercaseaux, en que proponen un proyecto que concede pensión de gracia a la viuda e hijos menores del ex-oficial de la Redacción de Sesiones de esta Cámara, don Tomás A. Mesías.

Y el segundo y tercero en los proyectos remitidos por la Cámara de Diputados que conceden pensión a la viuda e hijo menor del ex-taquígrafo primero, don Luis Alberto Aguila, y a la viuda e hijos menores del ex-redactor de sesiones de la referida Cámara, don Luis Enrique Herrera. Pasaron a la Comisión Revisora de Peticiones.

3.o De dos solicitudes. La primera, de la Municipalidad de Talcahuano, en que pide autorización para denominar Avenida Daniel Morán a la Avenida del Cementerio número 1; Avenida Arturo Acevedo a cierta extensión de una vía que se ha establecido a orilla del mar, y Avenida Celia Hurel, entre la esquina del Cementerio número 1 y la calle Bilbao. Pasó a la Comisión de Gobierno y Elecciones.

Y la segunda, de doña Amelia Cordovez, viuda del ex-notario del Juzgado de Letras de La Ligua, don Roberto Estévez M., sobre pensión. Pasó a la Comisión de Legislación y Justicia.

CONTRATO DE LA MUNICIPALIDAD DE COQUIMBO SOBRE ALUMBRADO ELECTRICO

El señor CLARO SOLAR (Presidente).— Si no hubiere inconveniente, podríamos destinar cinco minutos al despacho de dos proyectos sumamente sencillos. Acordado.

El señor SECRETARIO.—Da lectura a un informe de la Comisión de Gobierno y Elecciones en que propone el siguiente PROYECTO DE ACUERDO: "Artículo único.—El Senado, en uso de la atribución que le confiere el artículo 56 (55) de la Ley Orgánica de Municipalidades, aprueba el contrato celebrado por la Municipalidad de Coquimbo con la Empresa Eléctrica de dicha ciudad, para el alumbrado de Coquimbo, Guayacán y otras poblaciones vecinas, en la forma y condiciones en que aparecen en la escritura pública extendida en Coquimbo con fecha 22 de Octubre de 1921, ante el Notario señor Indalicio Fábregas".

—Sin debate y tácitamente se dió por aprobado el proyecto.

PERMISO PARA CONSERVAR LA POSESION DE UN BIEN RAIZ

El señor SECRETARIO.—Da lectura a un informe de la Comisión de Legislación y Justicia, en que propone el siguiente:

PROYECTO DE ACUERDO: Artículo único.—Concédese a la institución denominada "Sociedad Científica de Chile", con personalidad jurídica otorgada por decreto supremo número 55, de 11 de Enero de 1921, el permiso requerido por el artículo 556 del Código Civil, para que pueda conservar, hasta por treinta años, la posesión del sitio y casa ubicados en la calle Bellavista número 0165 (ex-434) de esta ciudad, y cuyos deslindes son: al Norte, con calle Bellavista; al Sur y Oriente, con propiedad del vendedor; y al Poniente, con propiedad de don Santiago Puelma". Sin debate y tácimanete se dió por aprobado el proyecto.

NCO CENTRAL

El AUX (Ministro de Ha-
cien norable Senado ha-
cer ara manifestar la
sesiones el des-
creación del
o de papel-
ientes que
inter-
por
ad

pre-
endo-
as es-
na de
cuenta
los si-
suma
as ac-
lendo
lones
ndo
de
ldo
ne
ti-
ta
le

VAN DY
$.40
SPECIAL CIGARETTE

La vida cara en Berlín

Alemania es actualmente el país más gastador de Europa. — Se ha perdido todo sentido de las proporciones. — Los extranjeros residentes en Berlín compran su ropa en París.

BERLIN 20.— Alemania es, en la actualidad, el país más gastador de Europa, pues las especulaciones sobre oro, unidas a las sucesivas bajas del marco han hecho que los precios suban a alturas inverosímiles, perdiéndose todo sentido de las proporciones, en tal forma que los objetos cuestan aquí mucho más caro que en París o en Londres.

Los comunistas están convencidos de que es inminente un nuevo giro de los acontecimientos pues, por ejemplo, las piezas en los hoteles cuestan dos libras esterlinas y más. La ropa es igualmente muy cara y, en muchos casos, más que en París y Londres.

Los turistas que han llegado a esta capital confiando encontrar una situación parecida a la del año pasado, dicen que París es ahora la capital europea donde la vida es más barata, siguiéndole después.

Las tarifas ferroviarias, los impuestos y los precios de los artículos de primera necesidad son superiores a los del resto del Continente y esto, unido a la incertidumbre de la situación en todo el país, provoca el éxodo de los extranjeros y de los alemanes ricos que esperan vivir a menos costo en Italia, Austria u otro país.

Un interesante hecho es el que suministran los extranjeros residentes en Berlín, que van a París a comprar su ropa. La ropa femenina es mucho más cara y sus precios sobrepasan a los de Nueva York, siendo tres y cinco veces superiores a los recientes precios alemanes, calculados en dólares.

FREDERICK OEHM. (U. P.)

GRAN BRETAÑA

Miss Hills abandona su tentativa

FOLKESTONE, 20.— Miss Zetta Hills abandonó su tentativa para cruzar el Canal a ocho millas de la costa, debido al mal tiempo.— (U. P.).

La travesía del Canal de la Mancha

FOLKESTONE 20.—Miss Zotta Hills inició a las 7 de la mañana la travesía a nado del Canal de la Mancha. A las ocho A. M. había cubierto seis millas.— (U. P.)

Tentativa de Toth

DOVER, 20.— Obedeciendo a los consejos de los pilotos, el nadador Toth postergó su partida para iniciar la prueba de cruzar el Canal a nado hasta las 7. —(U. P.)

SURESLAVIA

Resultado de unas elecciones

BELGRADO 20. — En las elecciones del Domingo el Gobierno logró un sesenta por ciento de votos. Los demócratas obtuvieron un veinticinco por ciento. — (U. P.)

Choque entre serbios y turcos

BELGRADO 20. — Comunican de Mitrovitza que durante las elecciones chocaron serbios y turcos. Hubo varios heridos y siete muertos. — (U. P.)

Raditch habría recibido cinco millones de dinares por abandonar Sureslavia

INFORMACIONES DE UN DIARIO DE BELGRADO

ROMA, 20.— Informaciones recibidas de Belgrado anuncian que el diario "Republicka" declaró que el Gobierno había entregado a Raditch cinco millones de dinares para que abandonara el país, bajo la promesa de que no volvería a Croacia. Asegura asimismo que aunque Pasitch y Raditch conferenciaron largamente, Pasitch no logró que disminuyera la suma, la que le fué entregada junto con un pasaporte del Gobierno yugoeslavo regularmente visado, después de lo cual Raditch, se dirigió inmediatamente a los Estados Unidos.

Los amigos de Raditch desmienten la anterior información, y declaran que muy pronto se sabrá la verdad.—(U. P.)

ALEMANIA

MEJORA LA SITUACION EN EL RUHR

DUSSELDORF, 20.—La situación mejora en el Ruhr, donde las huelgas han sido canceladas, salvo en Gelsenkirchen y Recklinghausen.

Los franceses han autorizado a los vecinos de Recklinghausen para que se trasladen a la región no ocupada con el objeto de adquirir papas. El Reich hace cuanto está de su parte para remediar a la escasez de marcos.—(U. P.).

LA PRESENCIA DE UN INTRUSO EN LA CANCILLERIA

BERLIN, 20.—Herr Stresemann estaba en su despacho cuando oyó los disparos hechos por la policía contra el individuo que intentaba entrar a la Cancillería.

La policía ha hecho lo posible para quitarle importancia al incidente, declarando que nada hay que justifique la creencia de una tentativa de asesinato e insinuando que debe tratarse más bien de un ladrón de documentos, pero, en el público alemán, prevalece la impresión de que se trata de un asesino, pues se opina que un simple ladrón no se expondría al peligro de ser muerto por los guardias de la Cancillería.

El intruso, al parecer, escaló la muralla del jardín en la calle Budapest, que es paralela a la Wilhelm Strasse.

En la Cancillería se niega que Herr Stresemann haya recibido últimamente, cartas de amenaza si bien puede considerarse como muy significativo el hecho que, no ha mucho, la prensa reaccionaria insinuó que "moriría en la cumbre del poder", declaraciones que trajeron como consecuencia la supresión de la "Deutsche Zeitung" y del "Deutsche Tageblatt".—(U. P.)

EXIJA
La deliciosa
Mantequilla Fundo Arauco, Linderos
No tiene rival
PRECIO: $ 2.50
EL PAN

PAPEL CARBONICO
DE LA ACREDITADA MARCA "REMTICO"
Ofrecemos un gran surtido en cajas de 100 hojas, desde $ 9.00 m|cte. la caja
Depto. Remington de
MORRISON & Co.
SANTIAGO

RED SEAL CARBON PAPER
RED SEAL CARBON PAPER

Ampolletas "GAUROL"
(Nueva cal orgánica de cal inyectable indolora)
REMINERALIZACION intensiva, RECALCIFICACION segura y rápida.
Los profesores Ferrier, Segent y Robin han demostado el importante papel que desempeña la cal en el organismo y bajo el nombre de
"GAUROL"
combinación orgánico-cálcica-fosforada, se ha logrado presentar al Cuerpo Médico la preparación ideal.
INDICACIONES:
TUBERCULOSIS PULMONAR, TUBERCULOSIS OSEA y ganglionar, transtornos del CRECIMIENTO EN LA INFANCIA, CARIES DENTARIAS, LACTANCIA, ANEMIA, SIFILIS.
Los resultados obtenidos con el
"GAUROL"
son los siguientes: Estímulo del apetito y euforia del paciente. AUMENTO DEL PESO (2 a 3 kilos al mes), aumento de los glóbulos rojos.
POSOLOGIA: Una ampolleta por día en inyección subcutánea (absolutamente indolora). Serie: 12 ampolletas. Reposo 10 días.
Unico depositario para Chile:
VICTOR CORRY
SANTIAGO, CASILLA 73-D.—MONJITAS 739
(Muestras gratuitas a la disposición de los señores facultativos)

Stresemann contestará el discurso de Poincaré

BERLIN, 20.—El Gobierno no ha contestado hasta ahora al discurso pronunciado por el premier Poincaré, aunque se cree que el canciller Stresemann lo hará en un próximo discurso.— (U. P.)

Dos desconocidos en los alrededores de la residencia del Canciller

LONDRES, 20.— "The Central News Agency" ha recibido informaciones de Berlín anunciándole que la policía descubrió anoche a dos desconocidos que merodeaban alrededor de la residencia de Stresemann. La policía hizo fuego sobre los desconocidos, pero estos lograron escapar.— (U. P.)

Vigilancia alrededor de la Cancillería en Berlín

BERLIN, 20. — Los guardias han sido aumentados en una considerable proporción alrededor de la Cancillería y en especial de los departamentos ocupados por Herr Stressemann. La policía no hace caso, sin embargo, de los rumores sobre una tentativa de asesinato del Canciller y cree únicamente que se trata de hurtar papeles de valor diplomático.

JAPON

Los budistas se oponen al establecimiento de relaciones diplomáticas con el Vaticano

TOKIO, 20.— La organización central de los sacerdotes budistas anuncia que recurrirá a todos los medios a su alcance para oponerse a los esfuerzos del Ministerio de Relaciones Exteriores, tendientes al establecimiento de representación diplomática ante el Vaticano.

Por su parte, el Ministerio declara que las relaciones diplomáticas con el Vaticano son necesarias al Japón para aumentar su prestigio y armonía con los países latinos y especialmente con los de la América Latina, donde el Gobierno divisa la probabilidad de un extraordinario desarrollo comercial. —(U. P.).

ITALIA

Mussolini felicita a Tiraboschi

ROMA, 30.— El premier Mussolini recibió en audencia al nadador Tiraboschi, y lo felicitó por su reciente hazaña.— (U. P.)

Una proclama de Acerbo

ROMA, 20.—El señor Acerbo ha lanzado una proclama a los habitantes de las regiones de los Abruzzos y de Molise, con ocasión de la visita del premier Mussolini.

Se calcula que sesenta mil personas se reunirán mañana para saludar al premier y asistir a la revista de la milicia nacional.—(U. P.).

Distinción a Tiraboschi

ROMA, 20.— Mussolini ha comunicado a Tiraboschi que había propuesto al Rey nombrarle caballero.—(U. P.).

Fallecimiento

ROMA 20. — Falleció el economista y senador señor Vilfredo Pareto. — (U. P.)

El Congreso Nacional de la Conferencia del Trabajo

MILAN 20. — En vísperas del Congreso Nacional de la Confederación del Trabajo, surgieron tres corrientes. Unos opinan que se apruebe la política federal autónoma y que se colabore con cualquier Gobierno. Otra favorece la política unitaria socialista y la colaboración con cualquier Gobierno, menos con el fascista. Finalmente, una tercera corriente apoya la tendencia maximalista opuesta a toda colaboración.

Al Congreso asistirán ciento cincuenta delegados. — (U. P.)

Designación de un comisionado

ROMA 20. —Se asegura que se nombrará un comisionado para apresurar la tarea de restaurar las zonas invadidas en las nuevas provincias. — (U. P.)

Senador en viaje a Atenas

ROMA 20. — El senador Corradini se dirigió a Atenas con una misión política importante. — (U. P.)

Creación de una nueva provincia

ROMA 20. — En el próximo Congreso se propondrá la creación de la nueva provincia de Taranto. —(U. P.)

Se pide la renuncia a un diputado populista

MACERATA 20. — La Junta Populista Provincial aprobó una resolución invitando al señor Mattei Gentile para que presente su renuncia a la Cámara de Diputados, debido a que su actitud diverje con la política que siguen las autoridades del Partido. — (U. P.)

Misión militar a Sur América

GENOVA 20.— La misión universitaria genovesa que debía visitar Sud América portergó su salida hasta el 6 de Setiembre. — (U. P.)

Conferencia con el Premier Mussolini

GENOVA 20. — Se dice que D'Annunzio, el Cimisario de Marina, señor Mercant y otros personajes conferenciarán en breve con el Premier Mussolini, para tratar sobre la cuestión del pacto entre los armadores y los marineros.— (U. P.)

Transporte de carbón a Italia

ROMA 20.— El corresponsal de "Il Popolo d'Italia" en Berlín, dice que a raíz del pedido de la comisión técnica italiana, las autoridades francesas del Ruhr accedieron a destinar las líneas principales de Hamn, Lunen y Westerhose, para el transporte del carbón que se enviará a Italia por las reparaciones.— (U. P.)

Organización de una Facultad de Medicina

ROMA 20.— El señor Gentile designó una comisión de técnicos para que estudie la organización de una Facultad de Medicina que se fundará, en breve en Bari. —

FRANCIA

EL INCENDIO DE LOS BOSQUES DE LA RIVIERA

NIZA, 20.—Debido al fuerte viento se extiende el incendio de los bosques de la Riviera, que ha alcanzado hasta los alrededores de Esterel y continúa hacia el norte.

Se sabe de cinco muertos. Las pérdidas se calculan en millones de francos, pues han quedado destruídos los más hermosos bosques de Francia.—(U. P.).

Accidente a un autocamión de turismo

NIZA, 20.—Un camión automóvil, ocupado por numerosos turistas cayó a un barranco entre Niza y Barcelonette.

Hay siete muertos y seis heridos. —(U. P.).

IMPORTANTE CONSEJO DE GABINETE

BERLIN 20.— El Gabinete celebrará esta tarde una sesión decisiva en la que proyecta elaborar un enérgico programa financiero destinado a hacer frente a la amenazadora situación actual.

Los nuevos precios del carbón, que ascienden a treinta dólares la tonelada, serán uno de los principales tópicos de la discusión por cuanto se teme, tanto en esta capital como en otras ciudades, que puedan provocar la clausura de las usinas productoras de gas y de fuerza eléctrica para los tranvías.—(U. P.)

MARRUECOS

Los moros continúan sus violentos ataques

MADRID 20. — Comunicaciones de Marruecos dicen que las baterías de Tafersit dispersaron las concentraciones enemigas que hostilizaban Izumar.

Anoche los moros atacaron con granadas las posiciones de Tifar. El acorazado "España", fondeó frente a Afrau, protegiendo el desembarco de tropas.

El enemigo atacó violentamente Peña Kayst, siendo repelido por una columna.

Las fuerzas aéreas se mantienen activísimas. No se tienen mayores detalles sobre las operaciones. — (U. P.)

Los moros continúan la lucha en forma violenta

MADRID 20. — En la reunión del Consejo de Gabinete, se resolvió castigar a los rebeldes, tomándose nuevas posesiones.

Los últimos informes recibidos expresan que en la posición de Taurif, los moros continúan resistiendo. Los aeroplanos bombardearon las inmediaciones. Se incendió un aparato. Se ignora la suerte que hayan corrido sus tripulantes, dos capitanes aviadores.

Un comunicado de Melilla informa que en el combate del Sábado, el enemigo luchó encarnizadamente. Los españoles usaron las ametralladoras y las bayonetas.

Los rebeldes piden quince mil duros por el rescate del capitán Herraiz. — (U. P.)

TURQUIA

Embajador de Angora en Washington

CONSTANTINOPLA, 20.— Informaciones fidedignas llegadas de Angora anuncian que Adnan Bey, actual representante del Gobierno de Angora en Constantinopla, será designado para el cargo de Embajador de Angora en Washington. Su esposa Halide Hanoum es una de las pricipales feministas turca y escritora.— (U. P.)

Concesión a una compañía francesa

CONSTANTINOPLA, 20.— Informaciones recibidas de Angora anuncian que la Compañía Pellisier ha contratado con el Gobierno la distribución de maquinaria agrícola en Angora. Esta concesión había sido hecha en un principio a la compañía Chester, pero fué anulada por el Gobierno debido a que Chester no pudo entregar lo convenido en el tiempo fijado. Este año se importarán 18,000 dólares en maquinarias, suma que aumentará en los años siguientes. Esta decisión no afecta a las demás concesiones hechas a Chester.—(U. P.)

DINAMARCA

Inauguración de un Congreso Internacional contra el Alcoholismo

COPENHAGUE 20.— El Ministro del Interior, Kragh, inauguró el décimoseptimo Congreso Internacional contra el alcoholismo, al que asisten seiscientos delegados pertenecientes a todas las naciones.

Entre ellos figura Mr. Volstead, el autor de la célebre ley seca americana.—(U. P.)

CHINA

La supervigilancia de la policía ferroviaria

PEKIN, 20.—Ha quedado completado el Comité diplomático mediante el cual se espera establecer la supervigilancia extranjera sobre la policía ferroviaria para protejer a los extranjeros.

Se cree que el establecimiento de dicho Comité será aprobado lo más pronto posible por todo el cuerpo diplomático, con excepción del representante japonés.— (U. P.).

ESPAÑA

A conferenciar sobre la cuestión de Marruecos

MADRID, 20.—El señor García Prieto suspendió su estadía en el balneario de Cetona regresando a Madrid para conferenciar con los Ministros sobre la cuestión de Marruecos.

Anunció que por ahora no consideraba necesaria la celebración de un Consejo de Ministros, sin la venida del Rey a Madrid.— (U. P.)

El malestar entre los ferroviarios

MADRID, 20.—Continúa la efervescencia entre los ferroviarios del Norte, que gestionan una huelga que afectaría a todas las compañías en el caso de que no se les conceda la jornada de ocho horas, con abono de las horas extraordinarias de trabajo.—(U. P.).

LA FALTA DE COMUNICACIONES DIRECTAS CON CHILE

Necesidad de intensificar la importación de salitre

MADRID, 20.— El diario "La Acción" lamenta la falta de comunicaciones directas con Chile, pues la agricultura reclama la intensificación de la importación del salitre chileno, que traería como consecuencia el abaratamiento de la vida.—(U. P.).

Trata de blancas

BARCELONA 20 — Ha sido descubierto el jefe de una banda de apaches franceses que se dedicaba la trata de blancas, enviándolas a América. — (U. P.)

Fallecimiento de un diputado

GRANADA 20. — Falleció el ex-Diputado radical don Ermenegildo de los Ríos. — (U. P.)

Noticias relacionadas con la cuestión de Marruecos

MADRID 20. — Comunican de Melilla que se calculan las bajas de los rebeldes en quinientos muertos y en mil quinientos heridos.

Procedente de Marruecos llegó el Alto Comisario. El marqués de Alhucemas declaró que había venido a Madrid a enterarse de los informes que llegan de Marruecos.

Regresó el general Weyler, quien expresó que había cumplido la misión que se le había encomendado. Después se dirigió a Alicante. Negó las declaraciones que se le atribuían. Manifestó que si el Gobierno lo necesitaba, se hallaba dispuesto a pelear.

En el domicilio del marqués de Alhucemas se han reunido los Ministros que se hallan en Madrid, quienes se han informado en detalle sobre la situación en la zona oriental. Acordaron medidas urgentes.

El Ministro de la Guerra ordenó la concentración en las aguas de Marruecos, de los acorazados "Alfonso" y "España", y de las escuadrillas de cañoneros y torpederos. Los Ministros declararon que no era grave la situación en Marruecos, agregando que no requería el envío de tropas. Expresaron que sólo requería atención. —(U. P.)

2 Años de Garantía
vende planchas eléctricas de calidad insuperable.
PABLO SCHAUFELE
Santo Domingo 1025

No hay otra marca de cuellos que se venda tanto en Chile como los cuellos
"CORONA"
debido a que ninguna otra satisface tanto al que los compra, como al que los vende.
No hay ninguna otra que tenga modelos tan bonitos y cómodos como la marca.
"CORONA"

CUELLOS CORONA
DOUBLE WEAR
Un Modelo Para Cada Ocasión
FASHION
Altura, 4 cmts.
Exija la marca "CORONA" en cada cuello

Informaciones Comerciales, por

La cotización del marco al terminar la rueda en Nueva York

NUEVA YORK, 20.—Al terminar la rueda, el marco se cotizaba a razón de 8.333,000 por dollar.— (U. P.).

Los cambios

NUEVA YORK 20.—Se han fijado hoy los siguientes cambios:

Gran Bretaña. 4.55 3|8 dólares por libra esterlina.

Francia, 5.56 1|2 centavos oro por franco.

Alemania 8.333,000 marcos por dólar.

Chile, 12.20 centavos oro por peso.

Japón, 49 centavos oro por yen. —(U. P.)

Mercado de metales

NUEVA YORK, 20.—El cobre se cotizó hoy a razón de 13.85 centavos oro la libra para pago al contado.

El estaño se cotizó a razón de 39.50 centavos oro la libra para pago al contado.—(U. P.)

Mercado de

CHICAGO, 20.—
los siguientes
reales:

Trigo:

Para entrega
centavos oro el
Para entrega
100 4|8 centavos
Para entrega
centavos oro el

Maíz:

Para entrega
82 3|4 centavos
Para entrega
64 7|8 centavos
Para entrega
centavos oro el

Avena:

Para entrega
37 3|8 centavos
Para entrega
39 1|4 centavos
Para entrega
centavos oro el

25.000,000 por libra

LONDRES 20.—
tizó hoy a razón
libra esterlina.—(U.

RUSIA

Inauguración de una exposición agrícola en Moscou

MAS DE DIEZ MIL PERSONAS ASISTEN A LA CEREMONIA

MOSCU 20.— En presencia de diez mil diplomáticos, miembros de la Sociedad Agrícola, comerciantes extranjeros, etc., se verificó la inauguración de la Exposición Agrícola. Hicieron uso de la palabra Krassin, Tchitcherin, Kamenev y otros oradores. Krassin dijo que cuando los delegados de la Entente en Génova y La Haya manifestaron que únicamente ayudarían a Rusia de acuerdo con las condiciones que le presentaban, ésta les declaró que solo se levantaría antes de aceptar una ayuda tal. "La exposición actual, agregó Krassin, es la respuesta a la Entente, y ella servirá de base para nuestro comercio exterior". Krassin agradeció en seguida a Mukhdar Bey, quien a nombre del Cuerpo Diplomático expresó su admiración y el deseo de los extranjeros de cooperar al engrandecimiento comercial de Rusia.

Tchitcherin fué aplaudido estruendosamente, y declaró que todos los representantes extranjeros de los países amigos desplegarían la bandera de la verdad sobre la situación de Rusia.

En seguida fué clausurada la Exposición por una semana más, con el objeto de terminar algunas instalaciones; pero a pesar de esto, y de que algunos caminos no han sido terminados y diversas construcciones están aún incompletas, los visitantes estuvieron de acuerdo en que la Exposición era una maravilla, máxime si se toma en cuenta que es el producto de cuatro meses de trabajo, y que los obresos se vieron, en la mayoría de los casos, obligados a trabajar con herramientas rudimentales.

La exposición está situada entre el río y los bosques. Se exhibe en ella una pintoresca ciudad de madera, que contiene rústicas chozas de aldeanos, copiadas y originales, que han sido traídas desde Arcángel y de la Siberia. Uno de los espectáculos más interesantes constituye un enorme busto de Lenin, de un asombroso parecido hecho por el famoso artista Beshanov.

IRLANDA

Huelga en Cork

CORK, 20.—Once mil obreros de las industrias de transportes y empleados de todas clases se han declarado en huelga, como también los dependientes de almacenes, lo que ha paralizado virtualmente el comercio.

Doscientos almacenes han tenido que cerrar sus puertas y se teme que llegue a producirse la paralización del abastecimiento de la ciudad.

El movimiento ha sido provocado por un aviso de los patrones, anunciando una reducción de sueldos y salarios.—(U. P.).

ESTADOS

Firpo sería "el ligroso advers Dempsey"

NUEVA YORK,
York Sun and Globe
Firpo como el
versario que ha
Dempsey", y, al
ciente jira del
que Rickard no
girse, pues Firpo
do récord, ha
bas de su terrible

En seguida
gada de Lavalle y
cía de haber
del entrenamiento
recordando que De
podido enseñarle a
no izquierda,
Firpo es un peleador
dor.—(U. P.).

El Gober Smith no se match Demps

ALBANY (Nueva
Gobernador Smith
la especie de que
Dempsey-Wills,
zo la siguiente

"Esa información
tengo la menor
propuesta pelea,
tado es cuestión
la Comisión de Box
bernador.—(U. P.).

Los prepar para el entre de Firpo en City

ATLANTIC CITY,
terminado la
plataforma especial
el Gimnasio de la
North Atlantic, en el
tic.

En toda la ciudad
anunciando que Firpo
entrenamiento,
de trabajar
mañana y, en la
algunas exhibiciones
varán a cabo
las grandes carreras
rros.

Centenares de
durante el día
preguntando cuándo
—(U. P.).

En Nueva York drán medirse y Wills

NUEVA YORK
Telegram" anuncia
nador Smith es
mente al encuentro
sey y Wills, y que
ticos declaran que
que se disputen el
y un blanco en el
va York.

El diario
para reanudar
Firpo.

Firpo Conferen Tex Rickar

NUEVA YORK,
dirigirse a Atlantic City
ferenció esta mañana
ckard. No se ha
ción alguna respecto
versaron.—(U. P.).

Mueblería "La Argentina"
220 - BANDERA - 220. — SANTIAGO
JOSE GURFINKEL
GRAN SURTIDO DE MUEBLES DE TODOS ESTILOS
FABRICA: CHILOE 1367 AL 1375
A precios más bajos que en todas las Mueblerías. Antes de hacer sus compras CONSULTE MIS PRECIOS.

AUTOS "FIAT"

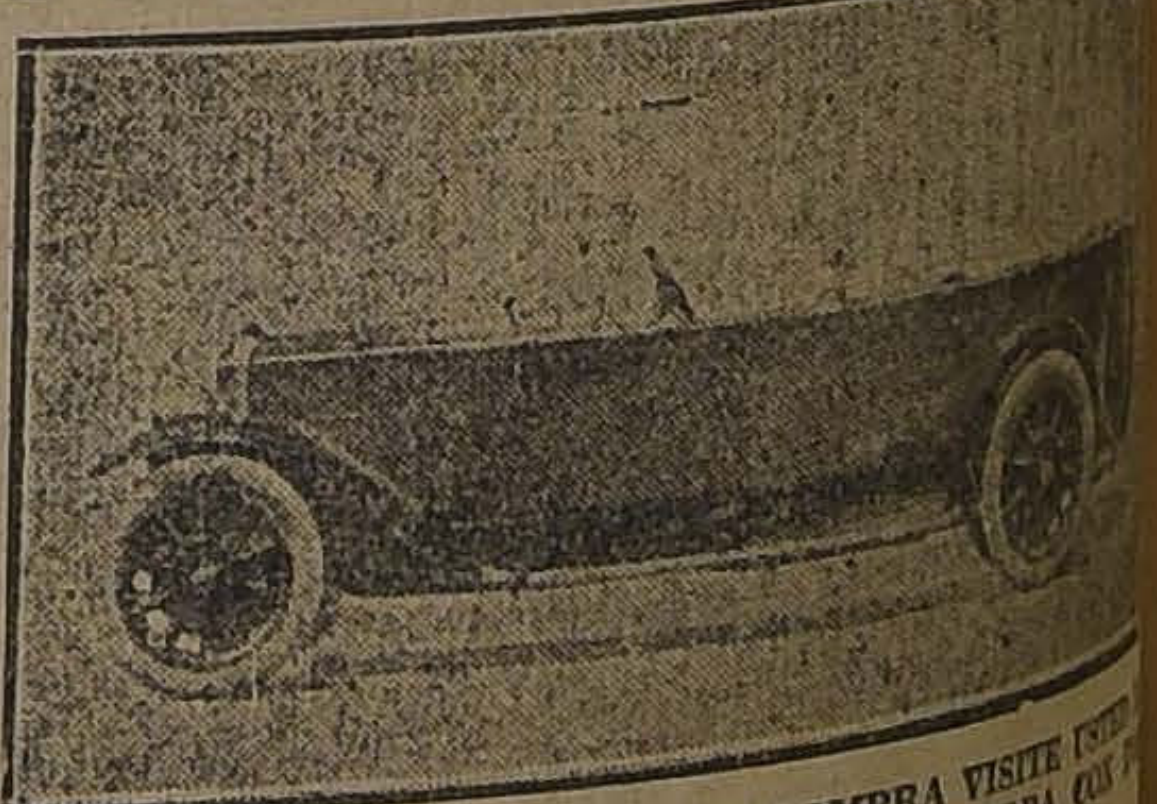

ANTES DE EFECTUAR SU COMPRA VISITE USTED LOS ULTIMOS MODELOS LLEGADOS DE EUROPA CON TODO EL CONFORT DESEADO.
EXPOSICION Y DEMOSTRACION
BRASIL ESQUINA ERASMO ESCALA No. 2218

Gran MALETERIA FRANCESA
ANTIGUA CASA P. BATMALE, FUNDADA EL AÑO 1880
AVENIDA BRASIL 533, TELEFONO INGLES 1990
PRECIOS EXCEPCIONALES DE REALIZACION PARA TODO ESTE MES DE AGOSTO
Lindo surtido en Necessaires, Maletines, Bolsones y Carteras finas para señoras y caballeros.
Baules, cajas mundo, maletas, maletines, sombrereras, etc.
Se hace toda clase de trabajos finos.—Hechuras y composturas.

DEL EXTERIOR

DE NUESTROS CORRESPONSALES ESPECIALES, VIAS EASTERN Y ALL AMERICA CABLES INC., Y DE "THE UNITED PRESS"
LOS ORIGINALES DE TODOS LOS CABLEGRAMAS QUE SE INSERTAN EN ESTA SECCION ESTAN A DISPOSICION DEL PUBLICO EN ESTA IMPRENTA

FIRPO Y DEMPSEY

Apreciaciones de un redactor deportivo

NUEVA YORK, 20.—Mr. George Daley, redactor del "World", en un artículo que escribe desde Saratoga, dice que Dempsey aparenta no preocuparse sobre su próxima pelea y demuestra asimismo indiferencia ante el poder del punch de Firpo, y agrega:

"Jack Dempsey simplemente no tiene el menor temor, y en cambio posee una confianza suprema que se la da su instinto de peleador de los bosques".

Agrega que Dempsey, hablando del argentino, le dijo: "Me dicen que pega fuerte, pero también que es algo novicio y falto de control para pegar", pero que estimaba, sin embargo, que le proporcionará una buena pelea, que es precisamente lo que desea. Declara también Mr. George Daley que él creía que Dempsey podría ganarle a Firpo, pues si éste último posee un fuerte punch y alguna habilidad para el boxeo, Dempsey tiene, en cambio, un punch mayor y mucho más condiciones para boxear, fuera de su mayor experiencia y conocimiento del ring.

Por último, dice que Dempsey ha elegido un buen sitio para entrenarse, mientras que Firpo ha estado de viaje, lo que le hace creer que el campeón mundial ha elegido el camino más seguro. —(U. P.)

Firpo en Atlantic City

ATLANTIC CITY, 20.— Más de mil personas saludaron a Firpo en la primera presentación que hizo en esta ciudad.

Su viaje de hoy ha tenido por objeto principal examinar los trabajos que se hacen para preparar el local en que llevará a cabo su entrenamiento. Esta noche regresa a Nueva York con el objeto de recibir mañana en la mañana a Lavallo y volver inmediatamente a ésta.—(U. P.).

Conferencia entre Mr. Coolidge y Mr. Mellon

WASHINGTON, 20.—El Secretario del Tesoro, Mr. Mellon, conferenció una hora con el Presidente Coolidge, discutiendo con él la política europea.

Mr. Mellon cree que la situación sin salida a que se ha llegado en la cuestión del Ruhr es el único obstáculo que en la actualidad se opone a la completa restauración económica de Europa y espera que Francia y Gran Bretaña se pondrán luego de acuerdo. No cree que esta situación se prolongue durante todo el Invierno.

Sin embargo, estima que, por el momento, los Estados Unidos nada pueden hacer ante el enredo del Ruhr y manifiesta que la oposición de los franceses al plan de Mr. Hughes, tendiente al establecimiento de una Comisión Internacional de expertos se basa en la creencia de qu ésta no trabajaría con resultados apreciables.

Mr. Mellon ha negado siquiera haber discutido la cancelación de la deuda francesa mientras estuvo en Europa, si bien cree que el avance del Ruhr ha debilitado el crédito francés.—(U. P.)

EL PROXIMO RECONOCIMIENTO DEL GOBIERNO DE MEXICO

WASHINGTON, 20.—Se necesita únicamente la aprobación oficial de Mr. Coolidge y de Mr. Hughes al convenio celebrado con México para que el Gobierno de este último país sea reconocido.

En lo que se refiere a la protección de los derechos americanos en México, el convenio estipula, primeramente, una justa administración de la reciente ley que ha removido las cláusulas confiscatorias del artículo XXVII de la Constitución mexicana, estipulaciones que eran objetadas por los Estados Unidos y, luego después, el establecimiento de una comisión mixta para solucionar todas las reclamaciones presentadas por los norteamericanos por daños sufridos en sus propiedades a causa de las revoluciones y de otra para decidir de todas las otras reclamaciones.

En vista de la proximidad del reconocimiento, hay conjeturas respecto de quién será el Embajador, considerándose como muy probable la designación, por Mr. Coolidge, de Mr. R. B. Creager, de Texas, que tiene amplio conocimiento de las cuestiones mexicanas.—(U. P.).

En espera de una escuadrilla de aviones

AERODROMO DE MITCHELL (Long Island) 20.—Diecisiete aeroplanos gigantes de bombardeos, que van en viaje del aeródromo de Langley, en Virginia, al de Bangor, en Maine, son esperados de un momento a otro en éste.

Esta escuadrilla está empeñada en una de las mayores maniobras de defensa de la costa que registra la historia del servicio aéreo, pues debe determinar el número de sitios de aterrizaje en la costa Oriental y la eficacia de las pantallas de humo para proteger a los aviones.—(U. P.).

Mr. MELLON NO PIENSA RENUNCIAR

WASHINGTON, 20.—El Secretario del Tesoro, Mr. Mellon, después de una conferencia celebrada con el Presidente Coolidge, desmintió el rumor de que tuviera intención de renunciar.

Se manifestó optimista respecto de las negociaciones con Francia y declaró que, posiblemente, vendría a Estados Unidos, en el mes de Setiembre próximo, una comisión designada por el Gobierno francés para tratar de la consolidación de la deuda.—(U. P.).

Hacia el reconocimiento del Gobierno de México

WASHINGTON, 20.— Los comisarios Payne y Warren llegarán hoy día a ésta y piensan conferenciar inmediatamente con el Secretario de Estado, Mr. Hughes, y en seguida con el Presidente Coolidge, respecto de la reanudación de las relaciones diplomáticas con México. Declararon los comisarios que el reconocimiento del Gobierno de México y los términos del acuerdo a que se ha llegado será anunciado simultáneamente. — (U. P.)

Nada se sabe de la conferencia entre mineros y dueños de minas

ATLANTIC CITY, 20.— Los dueños de minas y operarios no han hecho declaración alguna respecto de su conferencia si bien se cree que no se ha llegado a un compromiso por cuanto ambas partes mantienen sus peticiones.—(U. P.).

Sir Thomas Lipton llega a Nueva York

NUEVA YORK, 20.—Sir Thomas Lipton ha llegado a ésta y ha anunciado que construirá un yate para competir en las carreras de yates de 1925.—(U. P.).

El estado político y económico de la Europa

WASHINGTON, 20.— El Secretario del Tesoro, Mr. Mellon, llegó anoche, después de seis semanas pasadas en el estudio de las condiciones políticas y económicas de la Europa. Se asegura que le presentará un informe al Presidente Coolidge en el más breve plazo posible y expondrá que Europa no manifiesta intención alguna de llegar a acuerdos para iniciar el pago de sus deudas. — (U. P.)

Mineros y patrones reanudan las conferencias en Atlantic City

2.000,000 DE DOLARES PARA FONDO DE HUELGA

ATLANTIC CITY, 20.—Los dueños de minas y mineros reanudarán hoy a las 11 las negociaciones, en vista de la amenaza de una enérgica acción de parte del Gobierno, en caso de desacuerdo.

La situación, en general es mirada con pesimismo, debido a la creencia que existe de que los patrones se manifiestan indiferentes ante la posibilidad de una huelga, la cual prefieren, ya que ella les permitiría descargarse de un gran exceso de antracita a precios remuneradores. También los operarios aseguran que se encuentran en buenas condiciones y que poseen un fondo de dos millones de dólares para mantenerse. —(U. P.)

Exigencias de los mineros de carbón

ATLANTIC CITY 20.— Los mineros han decidido que el aumento del veinte por ciento en sus salarios, será discutido en primer término en la reunión con los dueños de minas.—(U. P.)

Incendio en un hotel

OCHO PERSONAS CARBONIZADAS

HUNTSVILLE, Ontario, 20. — Ocho personas se quemaron y cien resultaron dañadas por el fuego que destruyó el hotel Wawa en Muskola.

Caída de un hidro-avión

CINCO PERSONAS AHOGADAS

PENSACOLA, 20. — Cuatro hombres y una mujer se ahogaron a consecuencia de la caída de un hidro-avión en Santa Rosa, a cuarenta millas de Pensacola.

ECUADOR

Candidato a Presidente del Ecuador

GUAYAQUIL, 20. — Un grupo de ciudadanos independientes lanzará hoy la candidatura a Presidente de la República del señor J. Federico Intriago, de filiación liberal.

BRASIL

El Director de la Escuela de Medicina de París

RIO JANEIRO 20. — Esta noche será recibido en la Escuela de Medicina el profesor Roger, Director de la Escuela de Medicina de París. Dará una conferencia sobre los fermentos. — (U. P.)

Sobre intercambio literario suramericano

RIO JANEIRO 20. — "A Noite", comenta las sugestiones del señor Mora Araujo, en favor del intercambio literario. Dice que es lamentable que los países suramericanos no se conozcan desde el punto de vista literario. Expresa que se debería establecer una librería en cada capital de Sur América, destinada sólamente a la venta de libros suramericanos. — (U. P.)

RIO JANEIRO 20. — **El crucero "Barroso".** — Aye zarpó el crucero "Barroso", con destino a Montevideo. — (U. P.)

RIO JANEIRO 20. — **Magistrado enfermo.** — Se encuentra gravemente enfermo el Ministro del Tribunal Supremo, señor Cavalcanti. — (U. P.)

Los juegos internacionales de foot-ball

RIO JANEIRO 20. — En la Cámara de Diputados se aprobó el proyecto que prohibe los juegos internacionales de football. (U. P.)

MUEBLES

de todas clases a precios sumamente bajos y con GRANDES FACILIDADES DE PAGO, vende.

Mueblería Arturo Prat
Arturo Prat 182

CONSULTE NUESTROS PRECIOS

Conferencia médica

Esta tarde a las 6.30 el Dr. Lea-Plaza dará una conferencia en la Sociedad Médica, sobre el diagnóstico topográfico de las lesiones medulares, bajo el punto de vista quirúrgico.

¿LAS GRANDES EMPRESAS ELECTRICAS EN UNA SOLA MANO?

LA NEGOCIACION HECHA EN LONDRES POR THE WHITE ELECTRIC, DE LA CUAL DIO CUENTA "LA NACION" EN SU SECCION CABLEGRAFICA, DA ORIGEN A VIVOS COMENTARIOS DEL PUBLICO

Gran sensación han causado en todos los círculos, siendo objeto de vivos comentarios, las informaciones cablegráficas aparecidas en "La Nación" de ayer referentes a adquisición de la totalidad de las acciones de la Compañía de Electricidad de Valparaíso por The White Electric de Londres.

Se desprendía también de esas noticias que la transacción ha hanoticias que la transacción había alcanzado a la Compañía Chilena de Electricidad, que, como se sabe, es la que sirve el alumbrado y tracción eléctrica de la capital.

El laconismo natural en las noticias cablegráficas dejaba en la penumbra el monto y el alcance efectivo de la transacción aludida, y es por eso que en el día de ayer oímos más de algún comentario acerca de la trascendencia que envolvería para el interés general una negociación que atañe a una industria tan indispensable como la aludida.

LA PALABRA DEL ABOGADO DE LA TRACCION ELECTRICA

Por la información aparecida en "Los Tiempos" de ayer, el público conoce la palabra del abogado de la Compañía Chilena de Electricidad, don Samuel Claro Lastarria, quien confirmó la noticia dada por "La Nación", agregando que se trata de una simple operación financiera, ya que las acciones de la Compañía interesada en la transacción podían ser adquiridas por cualquier sociedad.

CON EL DIRECTOR DELEGADO DE LA EMPRESA DE TRANVIAS

En el deseo de informar ampliamente al público sobre este interesante asunto que toca tan de cerca a todos los habitantes de la capital, ayer nos acercamos al director delegado de la Empresa de Tranvías y Alumbrado Eléctricos, quien a nuestras preguntas nos contestó que la compra de la Compañía de Electricidad de Valparaíso por The White Electric de Londres no afectaban en nada a la Compañía Chilena de Electridad, que es la que sirve las necedades de la capital.

EN LOS CIRCULOS DE LA EMPRESA

Sin embargo, a pesar de las declaraciones anteriores, en los circulos de la Empresa, hemos podido informarnos que el divorcio de la Compañía Chilena de Electricidad con la negociación de la compra de las acciones de la de Valparaíso, no sería tan completo como a primera vista parece. En efecto, los banqueros adquirentes de la totalidad de las acciones de la Compañía de Electricidad de Valparaíso, entre los cuales se cuentan la firma Pearson, tienen grandes vinculaciones con los banqueros que espaldean en Londres a la Compañía Chilena de Electricidad.

THE WHITE ELECTRIC DE LONDRES

The White Electric de Londres, que acaba de adquirir la totalidad de las acciones de la Compañía de Electricidad de Valparaíso, es una poderosa firma inglesa que cuenta con grandes capitales cuyos principales sostenedores serían los mismos banqueros Pearson.

Mueblería
"COLON"
66-BANDERA-66

ARGENTINA

Juicio contra unos jueces federales

BUENOS AIRES, 20.—La Comisión de Justicia de la Cámara de Diputados terminó sus investigaciones para iniciar un juicio político a los jueces federales de los territorios del Chubut y Misiones y también del Chaco.—(U. P.)

Mensaje del Ejecutivo al Congreso

BUENOS AIRES, 20.—El Ejecutivo envió un mensaje al Congreso solicitando la adhesión de Argentina a la convención y protocolo sobre fiscalización de armas y municiones firmado en Saint Germain el 10 de Setiembre de 1919.—(U. P.)

Agregado naval en Chile

BUENOS AIRES, 20—Fué nombrado agregado naval a la Embajada de Argentina en Chile, el teniente de navío don José A. De Urquiza.—(U. P.)

El doctor Alfredo Palacios y el Partido Socialista

BUENOS AIRES, 20.—En vista de los rumores según los cuales el doctor Alfredo Palacios se reincorporaría al Partido Socialista, le entrevistamos hoy. Nos manifestó que tales rumores eran infundados.—(U. P.)

Efímera vida de una biblioteca al aire libre

BUENOS AIRES, 20.—Ayer se inauguró en el Jardín Botánico una biblioteca al aire libre. Se trata de una prueba para establecer bibliotecas similares en todos los parques y paseos.

Después de un brillantísimo discurso de inauguración, los lectores se llevaron consigo los libros distribuyéndose por los jardines. Al anochecer, los lectores se retiraron, llevándose quinientos volúmenes, que era el total de la existencia en la biblioteca. Posiblemente se renunciará a repetir la prueba.—(U. P.)

La Conferencia Sanitaria

BUENOS AIRES 20. — Hoy se inaugurará la Conferencia Sanitaria, presidida por el Ministro del Interior en representación del Ejecutivo. — (U. P.)

BUENOS AIRES 20. — **Fundación de un Instituto.** — La Facultad de Ciencias Exactas aprobó un proyecto para fundar un Instituto Hidro-biológico, para estudiar los organismos que pueblan nuestras aguas, a fin de utilizar los mismos o los productos derivados o extraídos de ellos. — (U. P.)

Gran mitin de propietarios de bienes raíces

BUENOS AIRES 20. — La Asociación de Propietarios de bienes raíces realizará un gran mitin el Miércoles, para protestar contra los impuestos sobre la tierra que sancionó el Consejo Deliberante.—(U. P.)

SAN LUIS 20.— **Epidemias en San Luis.**— Empeora el estado sanitario de la ciudad. Se clausuraron todas las escuelas. La grippe y la difteria han alcanzado gran difusión, existiendo en cada hogar uno o varios enfermos.—(U. P.)

ROSARIO 20.— **Clausura de una exposición.**— Se clausuró la Exposición Rural. Con este motivo se realizó una gran fiesta deportiva y social.—(U. P.)

URUGUAY

Viaje de instrucción de los cadetes navales

MONTEVIDEO, 20. — En el próximo mes de Setiembre zarpará de este puerto el crucero "18 de Julio", llevando a su bordo los alumnos de la Escuela Naval, en viaje de instrucción.

El crucero tocará en Santos, Santa Elena, Dakar, Las Palmas y San Vicente, para regresar desde ese último punto a Montevideo.—(U. P.)

MONTEVIDEO 20.— **El vapor "Rugia".** — No obstante la creencia general de que se perderá el vapor "Rugia", que se encuentra encallado en el banco inglés, su capitán cree salvarlo. — (U. P.)

EL AMOR EN EL JAPON

LA CONFERENCIA DE AYER EN EL TEATRO SETIEMBRE

En la tarde de ayer se llevó a cabo en el Teatro Setiembre la conferencia del conocido escritor don Angel Custodio Espejo (Maltrana), sobre El Amor en el Japón.

La palabra del conferencista, amena y fácil, llegó al público que aplaudió sinceramente diversos períodos de la interesante disertación, que estaba basada en observaciones recogidas por el señor Espejo en sus viajes por Oriente.

EL SEÑOR ESPEJO DICTANDO SU CONFERENCIA

TOSES REBELDES
GUAYACOLINA
Exíjala en su botica
LABORATORIO CHILE -:-Santiago

Anilina Universal

PARA TEÑIR EN CASA

Unica que se garantiza que no mancha.
Unica que detalla lo que se puede teñir con ella.
Unica que tiene 40 lindos colores.
Unica que tiene todos los colores de moda hasta el verde cata.
Preparada con mordiente y emparejador por el más experto técnico en materias colorantes.
Especial para teñir sacos, tocuyos, lana, seda, algodon, pluma, paja, botones, pelo, gasa, etc.

EN VENTA EN TODAS LAS BUENAS BOTICAS DE LA REPUBLICA.

S-13

ACONTECIMIENTO SENSACIONAL

GRAN VENTA DE

1.000,000.00

DE PESOS DE MERCADERIAS REZAGADAS EN ADUANA

Con motivo de las grandes reformas que tenemos que efectuar en nuestro local, desde mañana haremos nuevas Rebajas de Precios en todos los géneros de lana

ALGODONES

TOCUYOS lisos, metro, a. .	$ 0.90
GRAN LOTE de géneros para cortinas, metro a.	$ 1.60
CEFIROS para camisas y delantales, metro a	$ 1.60
BRIN fino, para trajes de niño, metro a.	$ 2.40
MOLETONES finos, colores oscuros, metro a.	$ 2.40
BRIN fino para niños, estilo casimir, metro a.	$ 3.00
GENEROS gruesos, en todos los colores, para trajes de señoras, metro a.	$ 2.95
CEFIRO finísimo para camisas de caballeros, metro a.	$ 2.90
TOCUYO para sábanas, ancho: 1.90 mt., metro, a.	$ 3.90
CRETONAS para cortinas, en dibujos de alta fantasía, ancho: 1 mt., metro, a.	$ 2.90
CRETONAS gruesas colores muy bonitos, mt. a.	$ 3.80
1,000 DOCENAS de pañuelos para caballeros, docena a. .	$ 8.50

LANAS

SARGAS pura lana, ancho: 1 mt., metro a.	$ 5.90
POPELINAS pura lana, ancho: 1.10 mt., en colores, mt. a	$ 9.95
GABARDINAS muy finas, ancho: 1.30, en 80 colores de gran moda, metro a.	$ 13.80
GAMUZAS francesas, ancho 1.45 antes valían $ 25, ahora. .	$ 13.80
CASIMIRES finos, negro y azul, ancho: 1.40, para señoras, metro a.	$ 17.80
GABARDINAS impermeables, para trajes y abrigos, en 20 colores, ancho: 1.50, metro a	$ 29.80

SEDAS

TAFETANES pura seda, ancho: 1 metro, a.	$ 19.80
CREP. GEORGETTE, en 70 colores distintos, ancho: 1 mt., metro, a.	$ 19.80
NUEVAS PARTIDAS de Espumilla fina, metro a.	$ 19.80

LIENZOS

LIENZO ancho, lavado, la pieza de 40 yardas, a.	$ 50.00
LIENZOS finos, a precios regalados.	
BATISTAS finas, a precios regalados.	

Y MUCHOS OTROS ARTICULOS, TODOS A PRECIOS "GANGA"

ADVERTIMOS A LOS COMPRADORES QUE DURANTE ESTA GRAN VENTA NO MANDAREMOS PAQUETES A DOMICILIO

ALMACENES DE LIQUIDACIONES (Sociedad Anónima)
CALLE ESTADO 135-137
Liquidadores de mercaderías rezagada en Aduana y Fabricantes de Géneros

VALPARAISO (DE NUESTROS CORRESPONSALES EN VALPARAISO)

El presidente de la Corte

Completamente restablecido, ayer concurrió a la Corte, el presidente del Tribunal, señor Roberto Quijada.

Las balsas del embarcadero

Hoy se procederá a reflotar las dos balsas del desembarcadero que se hundieron en el último temporal.

CIGARRILLOS
BRISTOL
HABANOS AROMATICOS
$ 1.- cajetilla

El Director General de la Armada

Nuevamente se encuentra delicado de salud el Director General de la Armada, vice-almirante señor Francisco Nef.

Con este motivo, el señor Nef no concurrió a su despacho durante el día de ayer.

Don Luis Izquierdo

Hoy debe llegar de Tacna, a bordo del "Aconcagua", el señor don Luis Izquierdo.

En el mismo vapor y de la misma ciudad llegará también el señor Alberto Edwards.

El "Argosi" estuvo en peligro

Noticias radiotelegráficas llegadas al Territorio Marítimo de Antofagasta, hacen saber que el vapor americano "Argosi" quedó al garete cerca de punta Plata, a sesenta millas más o menos de aquel puerto. El "Argosi" pidió auxilio por medio de la radiotelegrafía, diciendo que debido a una descompostura sufrida en su máquina, estaba a' garete.

El "Ebro" interceptó las comunicaciones y se las transmitió al "Ballena" que acudió en auxilio del "Argosi", llevándolo a remolque hasta Antofagasta.

El "Blanco"

El Sábado próximo en la mañana levantará anclas el crucero "Blanco Encalada" que seguirá viaje al Sur instruyendo a los guardiamarinas del último curso.

El primer puerto que tocará será Talcahuano.

Carnet teatral

Teatro Imperio.—Vermouth y noche: "Carlos el remachador", 1.a función.

Teatro Royal. — Vermouth y noche: "Las huellas misteriosas", 5.a función. Fin.

Cinema Star. — Vermouth y noche: R. S. V. P. "Contéstame por favor".

Llega un camión para la Brigada Sanitaria

La Dirección General de Sanidad ha enviado a Valparaíso un camión para que sirva en el acarreo de personas que deben ir a la casa de limpieza para ser desinfectadas.

De Coquimbo

Ayer llegaron de Coquimbo a bordo del "Maipo", el señor Roberto Sánchez García de la Huerta, le doctor señor Eduardo Moore y su hija, la señorita Olga Moore, el señor Federico Price Jacobo Rosemblit, Fernando Valdés, Juan Aguirre, la señora Lucila de Peralta e hija, y el señor Tomás Grove.

El juez de Casablanca dicta una sentencia de muerte

Ayer llegaron a la Corte de Valparaíso los antecedentes relacionados con un alevoso asesinato ocurrido el 4 de Noviembre de 1921, en Casablanca.

La sentencia dictada por el juez de ese departamento condena a Santos Muñoz, a la pena de muerte por haber asesinado alevosamente a Manuel 2.o Vásquez.

Un beneficio para los reformatorios de Valparaíso

Se ha fijado para mañana Miércoles a las 6 y media de la tarde el gran concierto que ha ofrecido en el Teatro Colón el barítono porteño señor Renato Zanelli, y a beneficio de los reformatorios de niñas y niños.

Se nota mucho entusiasmo por concurrir a esta fiesta que está dedicada a un fin por demás simpático y filantrópico.

El salitre en el Brasil

De una carta particular llegada hace pocos días del Brasil, tomamos un dato por demás sugestivo que se refiere a fletes.

Un alto funcionario brasileño dice que el Gobierno de Chile hace muy bien en hacer una efectiva propaganda de su abono que no tiene competencia posible en el mundo; pero señala como una excepción a la regla un serio competidor, y es el mismo salitre formado en las pampas chilenas; pero no llevado desde este país; la persona indicada asegura que es mucho más barato el precio y flete del salitre llevado de cualquier puerto de Inglaterra a Brasil que el llevado de los puertos chilenos al mismo destino.

En viaje de estudio

En el expreso del medio día de ayer llegaron a Valparaíso 18 alumnos de la Escuela de Artes y Oficios de Santiago y 11 de la Universidad de Concepción que vienen a este puerto con el objeto de visitar algunas fábricas y establecimientos industriales de Viña del Mar y este puerto.

Ayer mismo visitaron la Fábrica de Pan y Galletas de los señores Hucke Hnos., y la refinería que posee esta misma firma y la Fábrica de Tabacos.

En ambos establecimientos fueron muy bien atendidos por sus directores y técnicos que dieron a los jóvenes estudiantes toda clase de explicaciones sobre la manera de funcionar que tienen estos dos establecimientos industriales.

Hoy visitarán otras fábricas como la de Paños y Sederías de Viña del Mar, algunas tintorerías, la Fábrica de Gas y otros establecimientos.

Los jóvenes santiaguinos y penquistas regresarán mañana Miércoles por el expreso de la tarde.

Las ventas en los trenes

La Administración de la 1. Zona de los Ferrocarriles ha impartido severas órdenes prohibiendo toda clase de ventas de artículos alimenticios en los trenes, quedando sólo vigente la venta [illegible] de las estaciones.

Dentro de los coches [illegible] ros sólo se podrá [illegible] y revistas.

Un gran paseo [illegible] la bahía

Los dirigentes de las Fiestas de la Prima[illegible] suelto organizar un [illegible] veneciano en la bahía [illegible] dará todo el esplendor [illegible]

AVISOS DE VAPORES

COMPAÑIA SUD-AMERICANA DE VAPORES
VIAJE A SAN ANTONIO
El espléndido vapor
"ACONCAGUA"
zarpará para San Antonio el Jueves 23 en la tarde, para regresar al día siguiente
Por fletes y pasajes ocúrrase a:
Wessel Duval & Co., Huérfanos Esq. Morandé, Agentes; y
Cía. Transportes Unidos, Estado Esq. Delicias, Sub-Agentes

Soc. Anón. Com. BRAUN & BLANCHARD
SERVICIO DE VAPORES
CHILOE De Valparaíso el 25 de Agosto, para COQUIMBO, HUASCO, CALDERA, TALTAL, ANTOFAGASTA e IQUIQUE.
MAGALLANES De Valparaíso el 1.o de Setiembre, para: SAN ANTONIO, TOME, TALCAHUANO, CORONEL, CORRAL (VALDIVIA), PUERTO MONTT, CASTRO, QUELLON y PUNTA ARENAS.
SERVICIO REGULAR DE CARGA A BUENOS AIRES
MIRAMAR De Valparaíso el 10 de Setiembre, para: SAN ANTONIO, TALCAHUANO, TOME, CORONEL, CORRAL (VALDIVIA), PUERTO MONTT, CASTRO, QUELLON, PUNTA ARENAS, MONTEVIDEO, y BUENOS AIRES.
Recibirá carga para los puertos del Brasil con trasbordo en Montevideo.
Los pasajes de Cámara de Valparaíso a Arica e intermedios gozarán de un descuento de 25 por ciento.
SANTIAGO: AUGIER, BENAVIDES y Cía. BANDERA 180
VALPARAISO BLANCO 952-957 Teléf. Inglés 2747; Nacional 261

GRACE LINE
"SANTA ELISA"
saldrá de Valparaíso el 22 DE AGOSTO A LA 1 P. M.
Gran Rebaja en los precios de Pasajes a Nueva Yor!!!
Soliciten pormenores de los Agentes:
GRACE y Cía. (Chile) S. A.
HUERFANOS 1087, Santiago

COMPAÑIA SUD - AMERICANA DE VAPORES
Servicio directo rápido a Nueva York en 18 días
con escalas en Antofagasta, Iquique, Callao, Payta y Cristóbal.
Próximas salidas:
"Aconcagua", Sábado 1.o de Setiembre, a la 1 P. M.
"TENO", Sábado 29 de Setiembre a la 1 P. M.
Servicio rápido a Cristóbal en 14 días
con conexión con naves para y de Estados Unidos, Europa, etc. y combinación con los trenes a y de Bolivia, con escalas en Coquimbo, Antofagasta, Iquique, Arica, Ilo, Mollendo, Callao, Salaverry, Pacasmayo, Eten, Pimentel, Payta y Guayaquil.
Próximas salidas:
"PALENA" Viernes 24 de Agosto, a las 4 P. M.
"HUASCO" Viernes 7 de Setiembre, a las 4 P. M.
Servicio caletero a Pimentel
con escala en Coquimbo, Huasco, Caldera, Chañaral, Taltal, Antofagasta, Gatico, Tocopilla, Iquique, Arica, Ilo, Mollendo, Chala, Pisco, Tambo de Mora, Cerro Azul, Callao, Huacho, Supe, Huarmey, Casma, Samanco, Chimbote, Salaverry, Pacasmayo y Eten. Próximas salidas:
"MAIPO" Jueves 30 de Agosto, a las 4 P. M., Tocará, además, en Pisagua.
"MAPOCHO" Jueves 13 de Setiembre a las 4 P. M. Tocará además en Caleta Buena.
Los pasajes de cámara para los puertos comprendidos entre Valparaíso, Arica y viceversa, por los vapores caleteros tienen una rebaja especial de 25%.
WESSEL DUVAL & Cía.
Huérfanos esq. Morandé. Agentes
COMPAÑIA TRANSPORTES UNIDOS
Estado esq. Delicias. Sub-agentes

Santiago P. S. N. C. Valpar
ORTEGA 22 Agosto 3 P. M. PARA ANTOFAGASTA, MEJILLO[illegible] QUE, ARICA, MOLLENDO, CALLAO, CRISTOBAL, HABANA, VIGO, LA [illegible] SANTANDER, LA ROCHELLE-PALL[illegible] VERPOOL.
ESSEQUIBO 12 Octubre 1 P. M. PARA ANTOFAGASTA, IQUIQUE, MOLLENDO, CALLAO, SALAVERRY, BALBOA, CRISTOBAL, HABANA Y [illegible] YORK.
EBRO 14 Setiembre
ESSEQUIBO 9 Noviembre
Para HABANA, NUEVA [illegible] e intermedios.
OROYA 8 Setiembre
ORCOMA 6 de Octubre
Para HABANA, [illegible] FRANCIA, E. [illegible] Intermedios.
THE PACIFIC STEAM NAVIGATION COMPA[illegible]
SANTIAGO: Agustinas 1017.— VALPARAISO: calle [illegible]
Sub-Agentes en Santiago: Transportes Unidos, Estado esq. [illegible] cias, Expreso Villalonga, Agustinas 84.

Línea de Vapores González, Soffia y [illegible]
VAPOR RAPIDO AL NORTE
El vapor nacional de pasajeros
TALTAL
Cap. J. T. LOPEZ, saldrá el MARTES 21 DE AGOSTO, [illegible] P. M., para COQUIMBO, TALTAL, ANTOFAGASTA, IQUIQUE, [illegible] SAGUA y ARICA.
Recibe carga el SABADO 18 Y LUNES 20 DE AGOSTO [illegible]
También recibe carga en lanchas de la Compañía, [illegible] los conocimientos en tierra.
VAPOR RAPIDO AL NORTE
El vapor nacional de pasajeros
PERU
Saldrá de Valparaíso en viaje rápido EL JUEVES [illegible] TO, a las 5 P. M., para COQUIMBO, HUASCO, CALDERA, [illegible] ANTOFAGASTA, TOCOPILLA, IQUIQUE y ARICA.
Recibe carga desde el MIERCOLES 29 DE AGOSTO.
También recibe carga en lanchas de la Compañía, [illegible] recibo en tierra.
VAPOR RAPIDO AL NORTE
El vapor nacional
CHILE
(Ex-"Quillota", saldrá EL JUEVES 23 DE AGOSTO, [illegible] P. M., para COQUIMBO, HUASCO, CALDERA, TALTAL, [illegible] FAGASTA, TOCOPILLA, IQUIQUE y ARICA.
Recibe carga desde el Jueves 16 de Agosto en lanchas [illegible] culares y de la Compañía, dando recibo en tierra.
PASAJEROS: Magníficas comodidades para pasajeros [illegible] mara y cubierta. Elegantes y cómodos departamentos [illegible] tes con todo servicio. Cocina de primer orden y alumbrado [illegible] trico toda la noche.
VAPOR RAPIDO AL NORTE
El vapor nacional
ANTOFAGASTA
4,500 toneladas.— Saldrá de Valparaíso en viaje rápido [illegible] 4 P. M., para COQUIMBO, HUASCO, TALTAL, ANTOFA[illegible] TOCOPILLA e IQUIQUE.
También recibe carga en lanchas de la Compañía, [illegible] los conocimientos en tierra.
Haría escala en puertos extraordinarios en caso que [illegible] carga suficiente.
Por fletes y demás pormenores, verse con
RODRIGO DONOSO GRILLE Galería Alessandri 237-B. Cas. 102 SANTIAGO
GONZALEZ, SOFFIA y [illegible] Tel. Ingl. 3872. [illegible] VALPARAISO

LA COMPAÑIA DE SEGUROS "LA RESGUARDO"

HA SIDO DECLARADA EN QUIEBRA POR RESOLUCION DEL JUEZ DEL PRIMER JUZGADO CIVIL

A la quiebra de la Compañía de Seguros "La Valdivia", declarada hace algunos días por el juez del 1er. Juzgado Civil, cuya resolución produjo numerosas incidencias y causó sensación en diversas plazas comerciales de la República, viene a agregarse la falencia de una no menos importante institución aseguradora, cual es la Compañía "La Resguardo", cuya quiebra acaba de ser declarada por el magistrado del mismo tribunal.

En efecto, por auto de reciente fecha, el juez don Humberto Trucco ha tomado la determinación que nos ocupa.

LA INSTITUCION FALLIDA

La Compañía de Seguros "La Resguardo" es una sociedad anónima fundada hace unos dos años y medio y cuyos propósitos, desde un principio, fueron los de beneficiar a los pequeños propietarios y llenar en general las funciones de las instituciones congéneres, mediante diversos sistemas que facilitarían las transacciones mercantiles de que se ocupaba.

La institución en referencia progresó en un principio rápidamente y todo hacía augurar para ella un porvenir brillante en el mundo del comercio.

Según informaciones que hemos podido recoger en el día de ayer, "La Resguardo" llegó a girar con capital nominal de un millón de pesos, y sus oficinas, ubicadas desde su fundación en la calle Moneda, se veían continuamente concurridas y en ellas se realizaban transacciones mercantiles de importancia.

HACIA EL DESASTRE

Según informaciones que se nos ha proporcionado, diversos motivos habrían encaminado a la institución en referencia hacia el fracaso en la vida de los negocios.

Finalmente, la quiebra de la Sociedad La Hormiga, habría determinado situaciones difíciles, de las cuales no habría sido posible salir con éxito.

Las cosas habrían seguido decayendo hasta venir a producir el estado de cesación de pagos, que dió margen para solicitar de la justicia ordinaria la declaración de quiebra.

UNA PRESENTACION A LA JUSTICIA

A principios de este mes, se presentó a la justicia el señor Vicente Iñiguez Tagle, agricultor, domiciliado en la calle Bandera N.o 121, de Santiago, acompañando un contrato de arrendamiento que había celebrado con la Compañía "La Resguardo", por medio del cual entregaba a la Sociedad mencionada la casa habitación de su propiedad ubicada en la calle Moneda N.o 1061 de esta ciudad, por el precio de $ 2,500 mensuales, pagaderos en su oficina y por mensualidades anticipadas.

A la fecha de la presentación recordada, la Compañía no le había cancelado las mensualidades correspondientes a Junio, Julio y Agosto en curso.

El contrato presentado a la justicia consta de documento privado; pero puesto anteriormente en conocimiento contrario, no fué objetado, y estando vencido el plazo que la ley confiere para estos efectos, dice la presentación, ha quedado reconocido y tiene mérito ejecutivo en conformidad a la ley.

Agrega el señor Iñiguez en su escrito que fueron infructuosas algunas gestiones extra-judiciales que se trataron de llevar a la práctica.

En mérito de los antecedentes anteriores, solicitó que la justicia ordenara despachar mandamiento de ejecución contra la Compañía de Seguros "La Resguardo", Sociedad anónima representada legalmente por don Rafael del Nido, con domicilio en Moneda 1061, por la suma de siete mil quinientos pesos, intereses y costas, a fin de que en definitiva fuera condenada al pago.

Designó como bienes para trabar el embargo todos los objetos con que el arrendatario había amoblado, provisto o guarnecido la casa arrendada y designó depositario a don Víctor Quezada.

LA CORTE ENVIA LOS ANTECEDENTES AL 1er. JUZGADO

Conforme a la ley, la presentación anterior fué elevada a la secretaría de turno de la Corte de Apelaciones para la designación de Juzgado.

El presidente en ejercicio de ese tribunal designó para conocer de la causa al 1er. Juzgado servido por el juez señor Humberto Trucco.

Estas gestiones se hacían el 4 de Agosto; el día 7 el tribunal conoció de la presentación y ordenó despachar el mandamiento solicitado.

EL MANDAMIENTO

Hecho el mandamiento, hubo de ser notificado al señor Rafael del Nido, representante legal de la Compañía.

Pero buscado el señor del Nido, según consta en autos, no pudo serle notificada la resolución por encontrarse ausente.

ENTONCES SE SOLICITO LA DECLARACION DE QUIEBRA

El señor Iñiguez recurrió entonces nuevamente a la justicia; en su presentación expuso primeramente que la Sociedad en cuestión le adeudaba la suma ya referida y que, a pesar de la efectividad del crédito y de que se había despachado el mandamiento en cuestión no había sido posible obtener el pago "en atención a que se encontraba en cesación de pago y en la más completa insolvencia".

También hace ver que los únicos bienes que se conocen a la Sociedad, consistentes en los muebles retenidos a su favor y en dinero depositado en el Banco Español de Chile, no alcanzan en forma alguna para cancelar los créditos, que son varios.

Entre otros, cita los de don Salvador Dasme, Maestranza General del Ejército, una retención decretada por el Juzgado de Antofagasta a favor de don Julio Jiménez, tenedor de una póliza siniestrada, tenedor de una póliza siniestrada, valer judicialmente.

Como con esta situación se perjudican los intereses del público en general, pide en el escrito la declaración de quiebra.

LA QUIEBRA ES DECLARADA

A la presentación anterior, siguió la declaración de falencia, cuyo texto es el siguiente:

"Santiago, dieciséis de Agosto de mil novecientos veintitrés.— Vistos: Con el mérito de los antecedentes y teniendo presente lo expuesto en los artículos 1,325 y 1,342 del Código de Comercio, declárase en quiebra a la Sociedad Anónima denominada "Compañía de Seguros La Resguardo".

Se nombra síndico provisional a don Manuel Jara Cristi, quien se recibirá de los bienes, papeles y demás documentos de la sociedad fallida, previo inventario que practicará el secretario en la forma ordinaria.

Cítese a los acreedores personalmente o por cédula para que concurran con los documentos justificativos de sus créditos a una junta que tendrá lugar el tres de Octubre próximo, a las tres de la tarde.

Hágase saber asimismo a todos los acreedores que deben apersonarse al juicio por sí o por apoderados bajo apercibimiento de derecho.

El Juzgado se reserva el derecho de fijar oportunamente la fecha de la cesación de pago.

Acumúlense a estos autos todos los juicios que se sigan en contra del fallido, dirigiéndose los oficios y exhortos que sean necesarios.

Fíjense carteles y publíquense avisos.

Repóngase el papel.—Usese papel de ochenta centavos.—(Firmado).— Humberto Trucco. —M. J. Lira."

SE PRESENTA UN DIRECTOR DE LA COMPAÑIA

El mismo día 16, se presentó al Juzgado el señor Rom[illegible] director de la Compañía [illegible] manifestación del esta[illegible] ción de pago, presenta[illegible] proveída por el magis[illegible] Trucco, ordenando [illegible] solución que hemos da[illegible] anteriormente.

INFORMACIONES DEL INTERIOR

(De nuestros corresponsales)

LLANQUIHUE

ACCIDENTE FERROVIARIO

SE QUIEBRA EL EJE DEL TENDER DEL TREN DE PASAJEROS DEL SUR

No hubo desgracias personales

OSORNO, 20.—Ayer, más o menos a las siete de la tarde, se produjo un accidente en el tren de pasajeros que venía de Puerto Montt a esta ciudad, accidente que por felicidad no ocasionó desgracias personales.

Entre las estaciones de Chahuilco y Sagllúe, aproximadamente un kilómetro al Norte del puente del estero Sagllúe en el fundo de los señores Hott Hermanos se quebró un eje del tender de la locomotora, viéndose imposibilitado el tren para seguir viaje.

Inmediatamente se pidió ayuda a Osorno y desde aquí se despachó, cerca de las nueve de la noche, un tren para que trasbordara los pasajeros y los trajera a esta ciudad. Este tren auxiliador estuvo de regreso después de las diez y media de la noche.

Debido a este accidente no se recibió anoche en esta ciudad la correspondencia del Sur. El administrador de correos, señor Arturo Andrade, se trasladó al lugar del accidente, a fin de dirigir el trasbordo de la correspondencia; pero por no haber encontrado el personal suficiente para ejecutar esta operación en el corto tiempo de que se disponía para el trasbordo, hubo de dejarla en el carro en que venía, a cargo del correo ambulante. Es probable que hoy en la madrugada haya llegado a esta ciudad, pues se pensaba traer anoche mismo todo el tren que sufrió el accidente.

LA VIRUELA EN LA REGION AUSTRAL

SE PRESENTAN NUEVOS CASOS EN PUERTO MONTT

PUERTO MONTT, 20.—La viruela sigue desarrollándose en esta ciudad en forma alarmante. A pesar de la ardua labor que desempeñan día a día las distintas comisiones de vacunadores, no se consigue detenerla.

Indispensable nos parece que debe extenderse un cordón sanitario en las partes amagadas a fin de evitar en lo más mínimo todo contagio.

Se nos ha manifestado que en las calles Juan J. Mira y Maipú hay una cantidad de enfermos sospechosos que no han sido denunciados porque no se han fiscalizado sus habitaciones.

La incesante labor que a toda hora desempeñan los doctores, especialmente el médico de ciudad, señor Burdach, en atender los enfermos de grippe, no les da tiempo suficiente para servir en todas partes.

Sería conveniente que se ordenara la fiscalización en todas las casas donde se tengan noticias de haber enfermos sospechosos, ya que como sabemos especialmente la gente del pueblo no cree en que existe "viruela", por cuya causa ocultan los enfermos sin tomar ninguna medida de profilaxis; adquiriendo con esto el contagio de la epidemia, además se resisten en cuanto les es posible a la acción de los vacunadores porque tampoco creen en la inmunidad de la vacuna.

Naturalmente, con este procedimiento es imposible obtener la represión de la viruela.

Ayer falleció en una casa de las casuchas del "Mercadito" de Cayenel un niño que tenía la peste. Dejamos constancia que hace poco falleció en esa misma habitación otro varioloso. Con esto queda de manifiesto una vez más la necesidad que hay en aislar con el cordón sanitario aquellas viviendas. Se nos ha manifestado que allí se vela en lo posible por mantener la higiene, pero nosotros a pesar de estar de acuerdo en que esto sea efectivo, consideramos que no podrá mantenerse higiene donde toda aquella playa es depósito de desperdicios.

ANTOFAGASTA

El robo a bordo del vapor "Alvaro"

Se descubre la pista de los piratas

(De nuestro corresponsal, por Telégrafo)

ANTOFAGASTA, 20.—La policía ha seguido investigando con toda actividad el robo efectuado a bordo del vapor "Albaro", por una banda de piratas.

La investigación ha ido hasta ahora bien encaminada y se puede decir que la policía está ya en conocimiento de toda la trama del suceso. Desde luego, uno de los autores del robo está ya detenido y aún cuando persiste en negar su participación, hay antecedentes suficientes para creerlo uno de los de la banda. Este individuo se hace llamar Segundo Pizarro, alias Chorizo y ha sido reconocido como un pájaro de cuenta.

Se espera de un momento a otro dar con los demás sujetos que tomaron parte en el asalto.

RESFRIADOS CAUSAN DOLOR DE CABEZA
El LAXATIVO BROMO-QUININA desvía la causa. Se usa en todo el mundo para curar un resfriado en un día. La firma de E. W. GROVE se halla en cada cajita. Hecho por la Paris Medicine Co., S. Louis de E. U. de A.

SERVICIO METEOROLOGICO DE "LA NACION"

20 DE AGOSTO DE 1923

OBSERVACIONES METEOROLOGICAS LOCALES

Presión atmosférica, m|m., a 0° y 45° lat.: 7 h., 718,5; 14 h., 717,2; 21 h., 717,0.

Humedad relativa o|o: 7 h., 82o|o; 14 h., 35o|o; 21 h., 78o|o.

Tensión del vapor de agua, m|m: 7 h., 6,6; 14 h., 6,9; 21 h., 8,1.

Temperatura del aire, 0° C.: 7 h., 8,0; 14 h., 22,2; 21 h., 11.8.

Dirección del viento y grado Beaufort: 7 h., NW-1; 14 h., SSW-2; 21 h., N-1.

Velocidad, metros por minuto: 7 h., 118; 14 h., 230 21 h., 122.

Nebulosidad (décimos) y densidad: 7 h., 4-0; 14 h., 7-0; 21 h., 3-0.

Tipo de nubes y dirección:

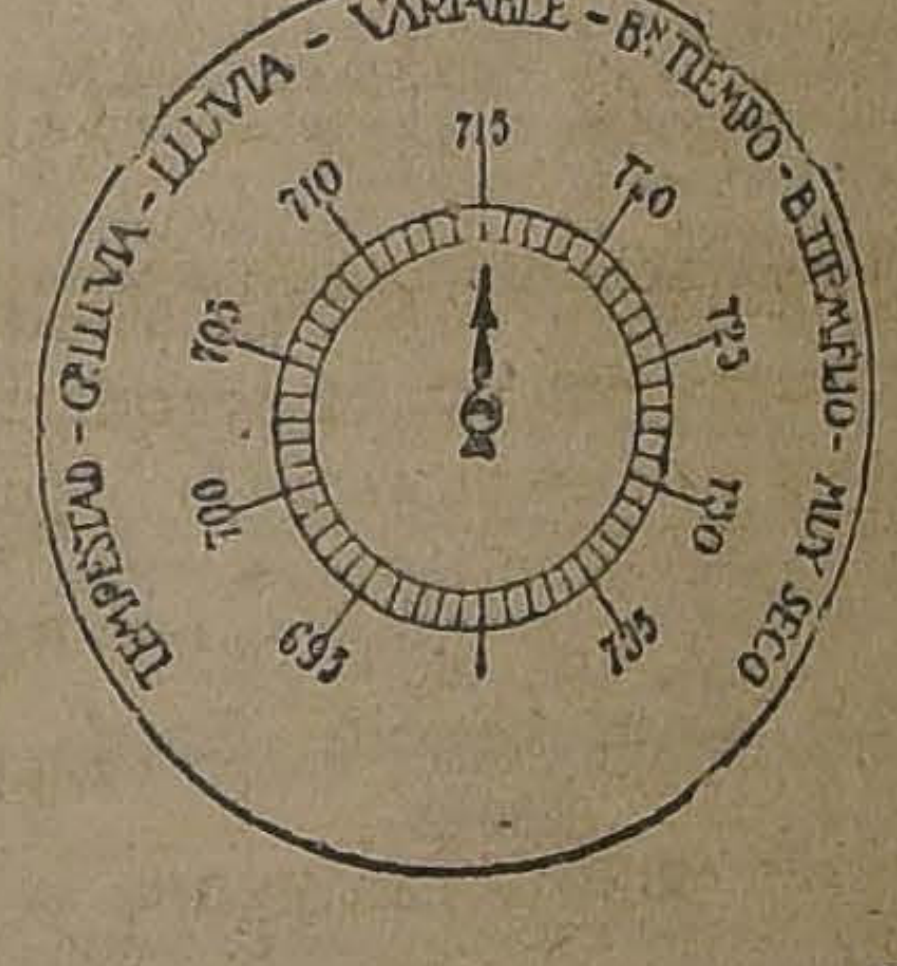

21 h., Neblina; 14 h. [illegible] 21 h., Cl-SW.

Visibilidad y [illegible] A 4): 7 h., 1; 14 h. [illegible] 3-3.

Temperatura del aire [illegible] 23,0.

Temperatura del aire [illegible] ma: 3,8.

Oscilación térmica [illegible] ras: 19,2.

Viento dominante [illegible]

Agua caída en 24 h[illegible] m|m.

Agua caída hasta h[illegible] 240,6 m|m.

Hidrometeoros: Nebli[illegible] madrugada.

Anotaciones genera[illegible] aparecido una mancha [illegible]

Electrometeoros: Se [illegible] intensas descargas elé[illegible]

OBSERVACIONES METEOROLOGICAS GENERALES

PRESION ATMOSFERICA.— Gran depresión ciclónica: La enorme depresión ciclónica que ha aparecido últimamente en la región austral, se desplaza progresivamente hacia el Norte.

El descenso barométrico ha sido general en casi todo el país y se ha acentuado en forma extraordinaria entre Chiloé y Punta Arenas.

Este ciclón es uno de los de mayor importancia que se ha presentado hasta la fecha. El centro de baja presión presenta un mínimun aproximado de 720 mm.

VIENTOS.—Temporal: Continúa el temporal con gran violencia en la región Sur.

En Isla Huafo y Cabo Raper, la velocidad del viento ha adquirido proporciones de huracán, alcanzando la enorme velocidad de 2,200 metros por minuto.

En las provincias de Cautín, [illegible] sopla el viento Norte con fuerza.

En Juan Fernández reina temporal de viento del Noroeste.

En la zona central la velocidad del viento ha sido todavía escasa.

TEMPERATURA. — La temperatura del aire se ha manifestado sensiblemente moderada, llegando a ser calurosa en la tarde. zona central durante la tarde. Esto ha sido precursor al establecimiento del régimen ciclónico.

Las temperaturas máximas entre Santiago y Talca han sobrepasado comunmente de 20 grados.

En la región Sur la temperatura se ha mantenido relativamente fría.

La temperatura mínima del país se observó en Lonquimay y fué de 6,3 grados bajo cero.

NEBULOSIDAD. —Se produjeron nublados genera[illegible] si toda la región de la [illegible] la zona Norte, en[illegible] y Coquimbo.

En la zona central se [illegible] jeron nublados en la [illegible] maneciendo semi-nubla[illegible] nubes del tipo Cirro [illegible] valle central.

En la región Sur la [illegible] cido la atmósfera [illegible] nublada y amenazante.

Se produjeron neblina[illegible] mañana en Santiago [illegible] cha y Huafo.

HIDROMETEOROS. [illegible] lluvia ha continuado con [illegible] sidad en el Sur, prop[illegible] gradualmente hacia el N[illegible]

En las últimas horas [illegible] tarde llovía con fuerza [illegible] provincia de Cautín a S[illegible]

En Corral, hasta las [illegible] de la mañana, se observó [illegible] precipitación de 14.1 [illegible] tros.

En la región de Punta [illegible] nas ha nevado en abunda[illegible]

ANUNCIOS METEOROLOGICOS

Gran depresión ciclónica. — Temporal en el Sur

CARATERES GENERALES DEL TIEMPO

La gran depresión ciclónica aparecida últimamente en la región austral se desplaza gradualmente hacia el Norte.

El temporal se ha iniciado con gran violencia en la región de Chiloé e Isla Huafo, adquiriendo la violencia del viento proporciones de huracán.

El mal tiempo seguirá su avance progresivo hacia el Norte, desarrollándose los fenómenos en las zonas respectivas, dentro de los plazos indicados en nuestro anuncio anterior.

El mal tiempo se generalizará hoy en la zona Sur. Predominará el viento Norte con intensidad, originando un violento temporal marítimo en la costa. La lluvia será general.

ANUNCIOS PARA LA ZONA NORTE

Las alteraciones atmosféricas que en un plazo próximo afectarán gran parte del país alcanzarán hasta la provincia de Coquimbo.

Se producirán nublados parciales en casi toda la región de la costa.

Predominarán los vientos del Norte.

La temperatura se manifestará relativamente moderada.

ANUNCIOS PARA LA ZONA CENTRAL

La temperatura del aire ha sufrido una notable alza que ha sido precursora al establecimiento del régimen ciclónico.

El cambio de tiempo se propagará en una forma lenta y progresiva hacia el Norte, desarrollándose los fenómenos atmosféricos dentro del plazo que se ha indicado anteriormente.

Predominarán los vie[illegible] Norte.

Se producirán neblina[illegible] les durante la mañana [illegible]

ANUNCIOS PARA LA [illegible] SUR

Se desencadenará el [illegible] con gran violencia en [illegible] Sur, generalizándose en [illegible] zo breve.

Predominarán los vie[illegible] Norte con intensidad [illegible]

La temperatura del [illegible] mantendrá relativamente [illegible]

La lluvia será genera[illegible] da la zona.

ANUNCIOS PARA LA [illegible]

Reinará temporal en [illegible] de la Zona Sur.

Predominarán los vientos [illegible] Norte con gran violencia [illegible]

El mal tiempo se [illegible] dentro de 48 horas [illegible] quimbo. La temperatura [illegible] tendrá relativamente [illegible]

CHOQUE DE AUTOS EN LA ALAMEDA

ALGUNOS HERIDOS LEVES

Debido a la excesiva velocidad con que viajaban, y a la falta de previsión de los respectivos chauffeures, ayer a las 6 de la tarde, un auto particular chocó contra un auto-bus en la Avenida de las Delicias, esquina de la República.

El auto-bus N.o 8866, que viajaba en dirección a la parte central de la ciudad ocupado por varios pasajeros, fué arremetido por el auto particular 2497 de don José M. Donoso, que salía de la calle República para tomar la Alameda. El choque fué violento, y, a consecuencia de él, por venir el camión a mucha velocidad, este vehículo se volcó, arrojando lejos a los pasajeros.

Felizmente no se produjeron desgracias de consideración.

El camión se volcó completamente, destruyéndose buena parte de él, y dos pasajeros resultaron heridos levemente: Rosa García Gómez, domiciliada en Eleuterio Ramírez 760 y Juan Garriño Garrido, que habita la Quinta Roma. Algunos otros pasajeros del camión, resultaron con heridas muy leves y se retiraron a sus domicilios sin dar sus nombres.

El auto sufrió perjuicios avaluados por su dueño en $ 500 y el camión, quedó casi destruído.

JABON
BORAXOL
SIN RIVAL

M. ABEL REY

RECIBIO AYER SU DIPLOMA DE MIEMBRO HONORARIO DE LA FACULTAD DE MATEMATICAS

El catedrático francés se despide de S. E.

La Facultad de Ciencias Físicas y Matemáticas se reunió ayer tarde en los salones de la Universidad de Chile, con el objeto de hacer entrega al profesor de la Sorbonne, M. Abel Rey, del diploma que lo acredita como miembro honorario de la citada Facultad.

El acto de ayer tarde fué revestido de gran solemnidad y a él asistieron casi todos los miembros de la Facultad. La reunión fué presidida por el Rector de la Universidad, don Gregorio Amunátegui, y actuó de secretario el Pro-Rector, don Carlos R. Mondaca.

El Rector de la Universidad, después de unas breves palabras, entregó al señor Rey el diploma que le confiere la Facultad de Matemáticas y expresó el agrado con que la institución nombraba miembro honorario de ella a tan distinguido educacionista.

Don Leonardo Lira pronunció algunas palabras sobre la actuación del profesor M. Rey entre nuestros universitarios, palabras que fueron contestadas por el señor Rey en términos muy elogiosos para la Universidad de Chile.

EL SEÑOR REY SE DESPIDE DE S. E.

Ayer en la mañana M. Abel Rey pasó a la Presidencia de la República, con el fin de despedirse de S. E. y de los Ministros de Estado.

En los momentos de llegar M. Rey a la Presidencia, S. E. se encontraba reunido con sus Ministros. El ilustre catedrático fué recibido en el Consejo de Gabinete, y departió largamente con el Presidente de la República y sus Ministros. M. Rey se manifestó muy complacido de los afectos que se había granjeado durante su permanencia en Chile, y exteriorizó sus sinceras simpatías hacia este país. Dijo que al regresar a su patria, sabría hablar con todo cariño de esta tierra, a la cual considera como su segunda patria.

EXTRADICION DE UN INGENIERO FRANCES

EN SU AUDIENCIA DE AYER, LA CORTE SUPREMA NIEGA LUGAR A LA CASACION DE LA SENTENCIA QUE ORDENA ENTREGAR AL GOBIERNO DE FRANCIA AL CIUDADANO M. CHARLES PAUL MARIE JEANPROST

Tiempo atrás dimos amplias informaciones acerca de la tramitación que en nuestros tribunales había seguido la solicitud del Gobierno de Francia, en que pedía la extradición del ingeniero de esa nacionalidad M. Charles Paul Marie Jeanprost, residente desde hace algunos años en nuestro país.

ANTECEDENTES SOBRE LA EXTRADICION

Como dijimos en esa ocupación, M. Jeanprost fué durante la guerra europea oficial ingeniero de los ejércitos aliados, y en tal calidad hizo la campaña hasta el término de las hostilidades.

Producida la paz, fué designado ingeniero jefe de las obras de reconstitución de Metz, donde permaneció algún tiempo dirigiendo los trabajos de reparación.

Finalmente, se dirigió a Chile, donde formó su hogar; y aquí se dedicaba a hacer experimentos de carácter industrial aplicables a la minería, cuando llegó por conducto diplomático la solicitud de extradición, por motivo de un proceso sustanciado a raíz de ciertas defraudaciones que se encontraron en las obras de reconstitución.

LAS ACTUACIONES DE LA JUSTICIA

Detenido y puesto a disposición de la Corte Suprema, se instruyó por el Presidente del tribunal el correspondiente proceso de extradición.

El alto magistrado finalmente dictó su resolución diciendo que no había lugar a la extradición; y siguiendo los preceptos de la ley procesal elevo los antecedentes en consulta a la Corte.

Correspondió conocer de la consulta a la segunda sala del tribunal; esta sala revocó la resolución de primera instancia.

Además, se mandó poner a M. Jeanprost a disposición del agente diplomático francés.

M. Jeanprost recurrió de casación de la sentencia mencionada; este recurso fué en un principio considerado inadmisible, pero apelada, se la acogió, y al verse ayer el recurso de casación en el fondo, la Corte falló negando lugar a la casación y dejando a firme la resolución que daba lugar a la extradición.

Con esta resolución quedan agotados los recursos judiciales y M. Jeanprost ha quedado a disposición del Gobierno francés.

ACUERDO

SOBRE LAS CONTRADICTO RIAS PERFORMANCES DE JA RAMAGO, TOMADO AYER PO LOS SEÑORES COMISARIOS

Después del grave desorde promovido ayer por el público raíz del triunfo del caballo Jaramago, los señores comisarios hicieron encerrar el caballo en u box del Club, para, al final de la carreras, trasladarlo a la Clinic Veterinaria y hacerle un examen para lo cual se llamó una junt de veterinarios que diagnostica ran el estado del animal, los qu después de un prolijo examen e tendieron el siguiente certificado

"Los abajo suscritos certifica haberle encontrado al caballo Jaramago demostraciones de doping, para lo cual se utilizó u pan de la Deliciosa Mantequill del Fundo Arauco Linderos, que con su poder hizo grande efectos en los nervios del anima y a ello se debe la fácil victori sobre sus rivales".

Agentes generales:

ANTILLO Y RUGGERONI

Huérfanos 2501 — Teléfono Inglés 5172

LAS MAS INTERESANTES OFERTAS DE HOY SON LAS DE GATH & CHAVES

Nuevas ocasiones: Lencería Niñas y Zapatería Señoras

Además se repiten las siguientes oportunidades:

EN EL 1.er PISO.—CORBATERIA, PERFUMERIA Y ROPA INTERIOR PARA CABALLEROS.
EN EL 2.o PISO.—ROPA INTERIOR PARA NIÑOS Y VALIJERIA
EN EL 3.er PISO.—ROPA BLANCA Y BONETERIA SEÑORAS.
EN EL SUBTERRANEO.—RECLAME EXCEPCIONAL DE LOS FAMOSOS VINOS COUSIÑO MACUL.
NOTA.—NO VENDEMOS MAS DE DOS CAJONES DE CADA TIPO A UN MISMO CLIENTE.

VISITENOS HOY:
Vea Nuestras Vidrieras

AL PRECIO UNICO DE $ 5.--

Gran Réclame de Corbatería

Corbatas de seda, alta fantasía y en colores de rigurosa moda, en forma "Nelson", "Colmarín", o "Papillón".

AL PRECIO UNICO DE $ 5

Suspensores elásticos, artículo inglés, fabricación esmerada.

AL PRECIO UNICO DE $ 5

Ligas elásticas de la afamada marca "President". **EN GATH Y CHAVES,** sólo por esta semana.

En Zapatería Señoras

Calzado para señoras, marca 'Elité", hecho a mano, con materiales de óptima calidad, exclusivamente para nuestra Casa, ofrecemos un extenso surtido de rigurosa moda, con taco Luis XV, en cabritilla café, gamuza gris, blanca, cáscara, cabritilla negra y acharolada.

EL PAR, DESDE $ 35.50

EN LENCERIA NIÑAS:

COMBINACION delantal en vichy, a cuadros, para años 5 a 6, a $ 13.90, para años 3 a 4, a $ 11.90; para 1 a 2, a. . . $	8.90
COMBINACION delantal en céfiro liso, adornados, con bolsillos, artículo muy práctico, para 1 a 2 años, a. . . . . . $	7.90
DELANTALES en brin de muy buena clase, adornados de otomán, en rosa y celeste, para años 8 a 10, a $ 18.90; para años 4 a 7, a $ 15.90; para años 2 a 3, a. . $	12.90
COMBINACION en brin adornadas de galón de fantasía, para años 1 a 3, a. . . $	9.50
DELANTALES en organdí, forma muy elegante, sin mangas, con dibujos pintados, para años 4 a 5, a. $	16.90
DELANTALES en céfiro liso, en rosa y celeste, con bolsillos, adornados de céfiro rayado, modelo muy bonito, para años 10 a 13, $ 19.50; para años 4 a 7, a. . . $	11.90
DELANTALES en percal rayada, con adornos de galón de fantasía, mangas cortas, modelo práctico, para años 10 a 13, a. $	15.90
CALCETINES de hilo, color café, muy buena calidad, para niñas, de 6 a 7 años, a $ 4.60; para años 4 a 5, a $ 4.05; para años 2 a 3, a $ 3.65; para años 1 a 2, a. . . . . . . $	2.95

Grandes Rebajas
de los
Vinos Cousiño Macul

	Cajón	Botella
Gran VINO blanco reservado. . . .	$ 51.00	$ 4.30
VINO blanco reservado	42.50	3.60
VINO blanco especial.	34.00	2.90
Gran VINO tinto Verdot, reservado	42.50	3.60
VINO tinto, Verdot, reservado . .	34.00	2.90
VINO tinto, reservado	29.75	2.50

EN GATH Y CHAVES, sólo por esta semana.

¿HA VISITADO UD. Nuestra Exposición de Novedades en el Tercer Piso?

En ella se exhiben los Modelos más distinguidos de la Moda Parisiense en Vestidos, Trajes, Tapados y Sombreros para Señoras, Señoritas y Niñas.

EN PERFUMERIA:

PASTA dentífrica Gibbs, en tubos, a	1.20
ELIXIR dentífrico, preparado para nuestra casa, frasco mediano, a. . $	3.90
CEPILLOS para dientes, fabricación inglesa, a. . . . . $	2.40
JABONES para el baño y tocador, en los perfumes rosa y violeta, a . . . . . . $	1.10
JABON "Salvavida" desinfectante ideal para el baño. . . $	1.90
JABONES especiales para lavar perros finos, a. . . . . $	1.20
ESPONJAS naturales para baño, a. . . $	1.40
CEPILLOS para las uñas, buena calidad, a. . . . . $	1.90
POLVOS de arroz Cheramy-París. . $	6.90
POLVOS de Dorin, perfumes surtidos a $	4.20
POLVOS de Roger & Gallet, diversos perfumes, a. . . . . $	4.90
AGUA de Colonia Ambrée, perfume exquisito, frasco de 1 litro, a $ 19.50; frasco de 1|2 litro, a $	10.90
LOCIONES de Coty, surtido de perfumes, a. . . . . . $	11.90
EXTRACTOS de Cheramy-París, perfume delicado y persistente, a . . . . . . $	9.90
BRILLANTINA Marcel, a. . . . . . $	7.90

COLD CREAM de Williams, a . . . . $	5.90
PEINETAS para señoras, a. . . . . . $	2.90
EXTRACTOS de Houbigant, surtido en perfumes, a . . . $	17.90

EN BONETERIA NIÑOS:

CALCETINES de algodón, blancos, buena clase, para años 7 a 9, a $ 2.45; para años 3 a 6 a. . . $	1.95
CALCETINES de algodón blancos, mercerizados, artículo fino, para años 7 a 9, a $ 2.75; para 4 a 6 años, a. . . . . . $	2.25
CAMISAS blancas en rico toile, pechera alforzada medidas 32 al 35 ctms., a $ 8.90; medidas 28 al 31, a. . . . . $	8.25

CAMISAS, blancas, cuerpo de rico bramante, pechera lisa y puños mosquetero de piqué, medidas 30 al 35 ctms., a . . $	10.90
CAMISAS blancas, en bramante, calidad superior, modelo cuello volcado, medidas 30 al 36 ctms., a. . . . . $	9.90
CAMISAS de bramante lavado, modelo sin tira de cuello, medidas 28 al 32 ctms. a $ 4.60; medidas 23 al 27 ctms., a. . . . . $	4.25
CALZONCILLOS de Oxford fantasía, artículo fino de gran duración, para años 12 a 16, a $ 6.90; años 6 a 10, a $ 5.90; 3 a 5, a. . . . . $	5.25
JOCKEYS en casimires ingleses, colores escogidos, medidas 50 al 56 ctms., a $ 9.50 y. . . . $	8.25
SOMBREROS "Melusine", blancos, modelo alón, artículo fino, a. . . . . $	47.50
TRAJES de jersey de pura lana, artículo fino, compuesto de: blusa, pantalón y gorro, modelo cuello recto, para años 5 a 7, a $ 39.50; para años 2 a 4, a. . $	37.50

EN VALIJERIA

PAPEL fotográfico; la cartera, desde . . $	1.10
THERMOS de 1|2 litro, a . . . . $	8.90
THERMOS de 1 litro, a . . . . $	17.50
MAQUINAS fotográficas, modelo cajón, desde . . . . $	18.20
MALETAS modelo inglés, en pergamoide, desde . . . . $	42.00
PONCHOS de lana, con y sin cuello, desde $	64.50
CHALONES de Llama, doble faz, a . . . $	115.00

PONCHOS de Llama, tejidos a mano, desde . . . . $	120.00
VALIJAS néceser, artículo inglés, desde $	210.00
PONCHOS de Vicuña, tejidos a mano, desde . . . . $	250.00
BAULES americanos, modelo para cabina, desde . . . . . . $	224.00

EN ROPA BLANCA:

CAMISAS en buen género lavado, forma Imperio, con adornos vainillados a máquina a . . . . . . $	4.50
CAMISAS en rico nansú, forma Imperio, con adornos vainillados a máquina, a . $	6.90

CAMISAS en rico toile lavado, con adornos de vainillas y encajes de hilo, a . . . . . $	7.90
CALZONES en género lavado, buena clase, con adornos vainillados a máquina, a $	4.25
CALZONES en rico nansú, con adornos vainillados, a . . $	6.90
CALZONES en rico toile, con adornos de festones y vainillado, a . . . . $	6.90
CUBRE corsé en género lavado, desde . $	3.50
COMBINACION enagua en rico nansú, forma Imperio, con adornos vainillados, a . . $	14.50
ENAGUAS en nansú, buena clase, con adornos de vainilla, a . . . . $	8.90
CAMISAS de noche, en género lavado, con cuello y manga larga, desde . . . . $	14.50

CAMISONES en rico moletón, con adornos bordados a mano, desde . . . . . . $	23.90
CALZONES en rico moletón, con adornos festoneados y vainillados, desde . . . $	12.90
CALZONES en buen piqué afranelado, bordados a mano, desde . . . . . . $	17.50

Ofrecemos además de los artículos que detallamos, un surtido de ropa interior cosida a mano, con bonitos adornos, a precios muy convenientes.

EN BONETERIA HOMBRES:

CALCETINES de algodón, negros, tejido delgado, a . . . $	1.75
CALCETINES de algodón, negros y de color, buena calidad, el par. . . . . . $	2.95

CALCETINES de algodón, superior, negros, con flecha de seda bordada. . $	4.25
CAMISETAS de algodón, en colores unidos, doble tejido, a $	12.90
UN SALDO de calzoncillos de seda calidad fina, a . . . $	72.50

EN BONETERIA SEÑORAS:

MEDIAS de algodón, lisas, tipo muselina, con pie y talón reforzado, en blanco y en todos los colores de moda, el par . . $	3.95
MEDIAS de hilo, negras, lisas, transparentes, calidad y tinte muy firme, el par . . . . $	10.50
MEDIAS muselina de seda negra, lisas, con refuerzo de algodón, el par . . . . . $	10.90
MEDIAS de seda, lisas, con refuerzo, en todos colores de última novedad, el par $	16.90
CALZONES en jersey de lana, con elástico en la cintura y piernas, a . . . . . . $	27.50
PAÑUELOS de lana para rebozo, en moletón de los Pirineos, en diversos colores, a . . . . $	31.50

Gath & Chaves

EL ATENTADO DINAMITERO DE PROVIDENCIA

EL JUEZ SEÑOR AGUIRRE FALLA AYER EN ESTE PROCESO

Condena al culpable por daños y lesiones a diversas penas

SEÑORA HORMAZAVAL DE COLL, víctima del atentado

El juez del 4.o Juzgado del Crimen, señor don Marcos Aguirre, puso fin ayer al proceso que iniciara contra Tomás Malagueña Gutiérrez, autor del atentado dinamitero de Providencia.

Como recordarán nuestros lectores, "La Nación" dió amplias informaciones de ese atentado ocurrido en la noche del Lunes 12 de Marzo del presente año, en la casa de don Bartolo Coll, ubicada en Avenida Italia N.o 1225.

A causa de la explosión de un petardo resultó herida en el brazo izquierdo la señora Alcira Hormazábal de Coll.

La casa sufrió también diversos desperfectos de consideración.

Cuando ocurrió el atentado se presentó al lugar del suceso el sub-prefecto señor Dinator, quien ordenó a la Sección de Seguridad que iniciara las investigaciones.

La Tenencia de Carabineros de Providencia inició también las pesquisas.

Poco días después era aprehendido por el ayudante señor Castillo un individuo llamado Tomás Malagueña Gutiérrez, quien resultó ser el sujeto que había colocado el petardo.

Para evitar su reconocimiento, Malagueña se transformó, afeitándose el bigote y colocándose otra vestimenta.

En la Sección de Seguridad manifestó que había colocado ese petardo por venganza.

El juez señor Aguirre, como decimos, inició el sumario y lo terminó ayer en la tarde, dictando la sentencia respeciva.

TOMAS MALAGUEÑA GUTIERREZ, autor del atentado dinamitero

Por esa sentencia condena al reo Malagueña a la pena de 100 días por los daños causados por la explosión del petardo y a 70 días por las lesiones leves causadas a la señora de Coll.

EL PEQUEÑO SEGUNDO DIAZ, ORIGINARIO DE SANTA ANA

UN NUEVO PENSIONISTA DEL GENDARME SANDOVAL DE LA SECCION DE DETENIDOS

¿Dónde están los padres de este chico que fué encontrado hace poco en los andenes de la Estación Central?

El gendarme de la Sección de Detenidos don Luis Sandoval se halla nuevamente de plácemes.

Ha llegado a ese establecimiento y se mantiene de orden del juzgado del crimen, otro pequeño que fué encontrado abandonado en los andenes de la estación Central, y de lo que dió cuenta nuestro colega "Los Tiempos", en su edición del Sábado último.

Según la información de ese colega, el chico se llama Segundo Díaz y apareció de improviso en el citado lugar el 8 de Junio último.

Se encontraba ese día en la estación el vecino don Luis Caravantes Pradenas quien se hizo cargo del pequeño mientras hacía las gestiones para dar con sus padres, pero como ellas no dieran resultados se presentó a la 8.a Comisaría e hizo entrega del muchachito.

La Comisaría dió cuenta de este hecho al juez del crimen de turno quien dispuso que Segundo quedara en la Sección de Detenidos mientras se investiga el paradero de sus padres o se le coloca en un establecimiento de beneficencia.

Hemos tenido oportunidad de conversar con el pequeño Segundo el que después de darnos su nombre nos queda observando con mucha atención para terminar diciéndonos que su mamá se llama "mamá" y su papá "papá".

Es un chico simpático de rostro agraciado y que ha venido a reemplazar a "Mañungo" en la Sección de Detenidos.

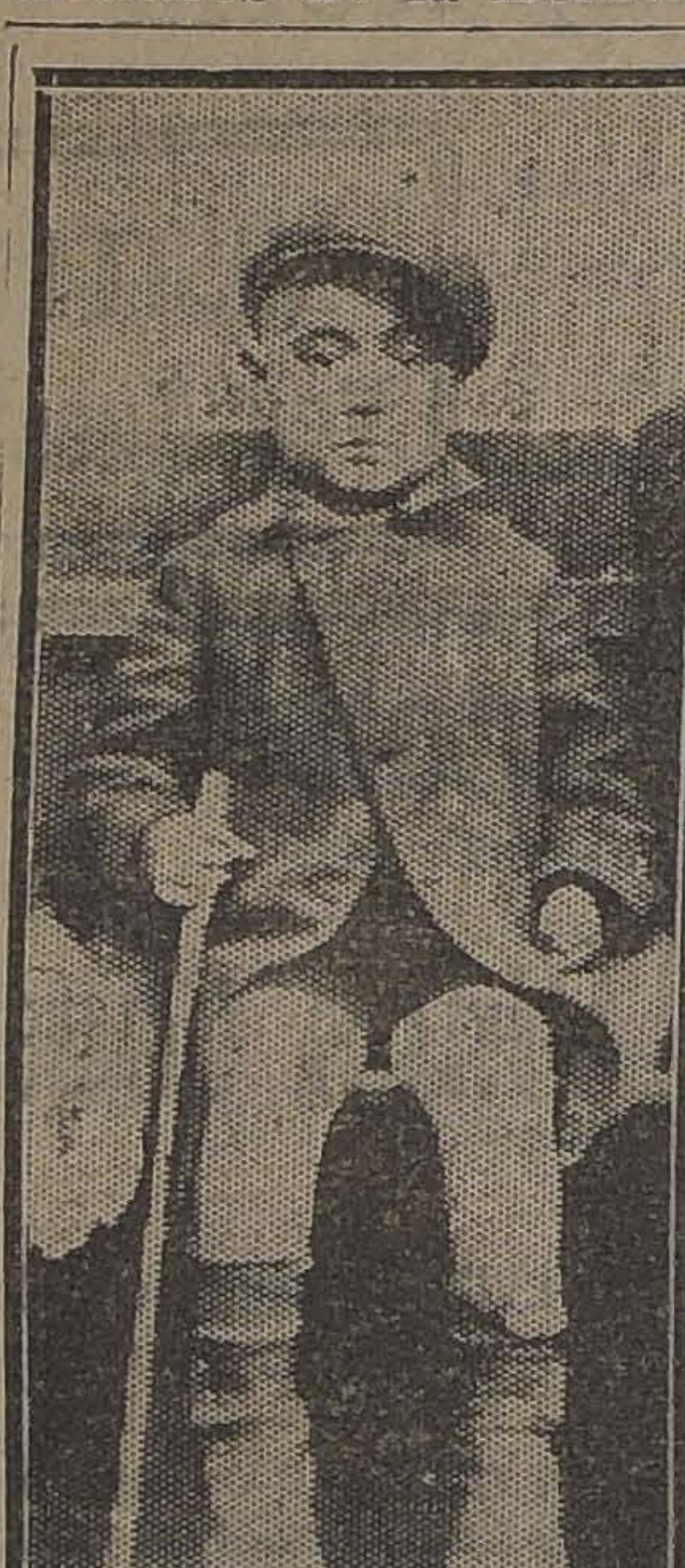

EL PEQUEÑO SEGUNDO DIAZ

Como decimos al empezar, el gendarme Sandoval se encuentra de plácemes con la llegada de Segundo. Ya no se encuentra solo y la nostalgia que le invadía por la ausencia de "Mañungo" se ha evaporado con su nuevo pensionista.

Un nuevo arreglo al dormitorio que ocupaba "Mañungo", alimentación sana y oportuna son las facilidades que ese caritativo gendarme proporciona al pequeño que ha caído a sus manos.

Y Segundo sonríe al gendarme Sandoval cuando éste lo llama para que se cuadre en su presencia y responda al cronista policial de "La Nación" que va a entrevistarlo.

Y como ya se han hecho excelentes amigos ambos se comprenden maravillosamente.

El pequeño no puede recordar donde viven sus padres y según lo que expuso el señor Caravantes en la 8.a Comisaría cree que lo hayan embarcado en la estación de Santa Ana del ramal de Melipilla donde lo habrían visto en compañía de una joven bien vestida.

La Sección de Seguridad hace las gestiones del caso para dar con los padres del chico y "La Nación" por su parte publica su fotografía por si acaso pueda servir para su reconocimiento como ocurrió con el pequeño "Mañungo", hoy muy feliz al lado de sus padres.

LA SUPLANTACION DEL SEÑOR ARAVENA MORAGA

AYER FUE CAREADO CON LOS REOS ARMANDO ZUMAETA DONOSO, QUE APARECE COMO EL AUTOR DE LA SUPLANTACION

A excepción de uno de los reos, todos los demás confiesan su participación en el delito

Después de terminado el servicio del turno, el juez señor Rondanelli se dedicó ayer tarde a continuar el sumario que instruye por suplantación de la persona de don José del Rosario Aravena Moraga en la Notaría Cousiño y sobre el retiro del Banco de Chile de los $ 38,000 en bonos que se hallaban en custodia en esa institución.

ARMANDO ZUMAETA DONOSO

Como lo informamos, el Domingo, el ayudante señor Finch aprehendió a Armando Zumaeta Donoso, que fué el individuo que suplantó al señor Aravena en la Notaría indicada.

Zumaeta, que se encontraba en la cárcel incomunicado desde el día de su detención fué llamado al tribunal en la tarde de ayer, donde hubo un careo de todos los detenidos.

En ese careo confesaron su participación en el delito todos los reos, a excepción de uno que se mantiene en la más tenaz negativa y a quien culpan sus co-reos de ser el principal culpable.

Los bonos fueron recogidos en su totalidad y desde ayer se encuentran en poder del Juzgado sumariante, que según se nos informa, ordenará su custodia en el Banco de Chile.

Todas las principales diligencias en este importante sumario han sido efectuadas personalmente por el juez señor Rondanelli, quien después de la amplia confesión de uno de los detenidos, dió las órdenes del caso que condujeron a la investigación al más completo éxito.

El mismo magistrado hizo personalmente varias diligencias fuera del Juzgado, las que obtuvieron el más feliz resultado.

Dos muertes repentinas

UNA OCURRE EN LA VIA PUBLICA Y LA OTRA EN UN AUTO DE LA ASISTENCIA

La 4.a Comisaría puso en conocimiento del Juzgado del Crimen de turno, que remitió a la Asistencia Pública a Agustín A. Méndez Lavin, jornalero, quien había sufrido un ataque en calle Arauco esquina de Arturo Prat.

Allendes, al ser conducido a la Asistencia, dejó de existir en el trayecto.

El occiso vivía en Arturo Prat N.o 1849 y tenía 40 años de edad.

La Asistencia Pública se hizo cargo del cadáver.

La 8.o Comisaría puso también en conocimiento del Juzgado que en calle de Blanco esquina de Club Hípico, falleció repentinamente de un ataque al corazón, Basilio Orellana Campos, de 70 años.

Orellana era comerciante ambulante y vivía en Bascuñán 672.

En momentos de sufrir el ataque andaba en compañía de Alfredo Díaz López.

El cadáver fué entregado a la familia.

Cómprase
góndola poco uso o chássis para camión, cualquiera marca.
HUERFANOS 1059
OFICINA 14 :-: 2.o PISO

UN CHICO MALTRATADO POR SUS PADRES

EL CASO ES PUESTO EN CONOCIMIENTO DE LA JUSTICIA

"Los Tiempos", en su edición de ayer informó al público del denuncio que se hizo en contra de un matrimonio que castigaba frecuentemente a un hijo de corta edad.

Según esa infromación, la Sección de Seguridad puso a disposición del Juzgado del Crimen en la tarde ayer a Ramón Segovia Pedrero y a su mujer Carmela Valdés Arancibia.

Estos van acusados de maltratar inhumanamente a su hijo Segundo, de 8 años de edad, según lo denuncian varios vecinos de la calle de Huemul, donde los primeros tienen su residencia.

El chico presenta en su cuerpo horribles machucaduras de esas que denominan cardenales y la ropa con manchas de sangre.

Interrogada Carmela, expuso que era su marido el que castigaba continuamente al pequeñuelo y que ella lo maltrataba sólo de tarde en tarde.

En el parte respectivo se da cuenta detenidamente de los golpes de que ha sido víctima el chico Segundo y que lo tienen en un estado imposible.

Por otra parte los vecinos de esos padres inhumanos están dispuestos a declarar que ellos son testigos de esos frecuentes maltratos que han obligado al chico repetidas veces a pedir auxilio.

SEGUNDO SEGOVIA VALDES

Después de varios días, fué detenido

SE LE ACUSA DE SER EL AUTOR DE TRES DISPAROS DE REVOLVER CONTRA UN VECINO DE LA CALLE ECUADOR

El 16 del presente mes dió cuenta a la Sección de Seguridad don Alejandro Entecch Wassare, de que Gumecindo Alarcón se había presentado a su domicilio, Avenida Ecuador 4463, y le disparó tres tiros de revóuver.

Alarcón andaba en compañía de un hermano suyo llamado Isaías y los cuales lo insultan con inusitada frecuencia.

La Sección de Seguridad encargó de la investigación al agente don Gabriel Canales, quien aprehendió ayer a Gumercindo Alarcón Zullabre, sindicado como autor del atentado contra la vida del denunciante.

En poder de Alarcón se encontró un revólver del 9.

El detenido negó el hecho, pero fué reconocido por el reclamante.

Fué puesto hoy a disposición del juez del crimen.

Era Sofía

En una información anterior dimos cuenta de la desaparición del pueblo de Graneros de una joven llamada Otilia y que según las investigaciones habría abandonado el hogar en compañía de un señor del mismo pueblo llamado Francisco.

La familia de la desaparecida nos pide aclarar esa información, por cunto adolece de un error en el nombre de la joven.

La señorita que se ha ausentado no es Otilia sino una hermana suya llamada Sofía. La joven Otilia continúa al lado de sus padres sin novedad alguna.

AUNQUE SIEMPRE RECOMENDADA POR LOS MEDICOS
LA
OVOMALTINA
NO ES MEDICINA
ES EL INDISPENSABLE COMPLEMENTO DE LA ALIMENTACION.
COMPUESTO DE
LECITINA DE HUEVO, LECHE DE LOS ALPES
EXTRACTO DE MALTA DE WANDER Y CACAO REFINADO.
PREPARADO EN LOS LABORATORIOS DEL DR. A. WANDER S.A. BERNA (SUIZA)
DE VENTA EN TODAS LAS BOTICAS.
POR MAYOR DAUBE y Cía.

EL CRIMEN DEL SAN CRISTOBAL

LOS REOS RECONOCEN EL CADAVER DE GARRIDO QUE SE EXHIBE EN LA MORGUE

Graves acusaciones al dueño del negocio Las Higueras

En nuestra edición del Domingo informamos al público respecto del hallazgo del cadáver de Abel Garrido, una de las víctimas del crimen del San Cristóbal.

El cadáver fué encontrado en el canal de San Pedro, frente a los molinos de Santa Margarita y en el interior de una bóveda que sirve de cauce allí al canal.

Remitido el cadáver a la Morgue, fué reconocido por varias personas.

En la mañana de ayer y de orden del juez sumariante, los reos de este triple homicidio José Erasmo Rodríguez Berríos y Luis Rodríguez Maturana fueron trasladados a la Morgue para el mismo reconocimiento.

Allí en presencia de los agentes Luis Tapia y Mamerto Padilla, expusieron que ese era el cadáver de Garrido.

Interrogados después por el juez expusieron lo mismo.

Como también lo hemos informado, en el mismo Juzgado se sigue un sumario contra José María Ruiz, dueño del negocio "Las Higueras", donde bebieron poco antes de la tragedia victimarios y víctimas.

Ayer se efectuó un comparendo en el Juzgado al que asistieron varios vecinos, entre ellos los señores Carlos Silva Prado, Horacio Manríquez Rivera, Luis Martínez Gutiérrez, Carlos Martínez Zúñiga, Manuel Corvalán, Adolfo Kyling, Luis Martínez Martínez, quienes dejaron establecidos que en ese negocio se bebía los días festivos hasta tarde de la noche, se tenían mujeres y un individuo para que cantara.

El reo Erasmo Rodríguez expuso que la noche de la tragedia como no tenía dinero para beber, empeñó una bufanda, dándole Ruiz dos litros.

Conducida la bufanda al Juzgado, el reo la reconoció en el acto.

THE MONARCH
ES EL REY DE LOS CIGARRILLOS
$ 1.20 CAJETILLA

CAEN EN PODER DE LA JUSTICIA DOS PELIGROSOS DELINCUENTES

CONFIESAN SER LOS AUTORES DE UN ASALTO Y DESPOJO A MANO ARMADA EN EL CAMINO A LA GRANJA

El ayudante de la Sección de Seguridad, don Armengol Poblete y los agentes señores Eustaquio 2.o Canales y Luis Barrera, aprehendieron a Julio Gómez Grajales y Alejandro Ponce Morales, acusados de ser los autores de un asalto y despojo a mano armada de que fué víctima don Tomás Paredes, administrador de la chacra Santa Eduvigis, de propiedad del senador don Enrique Zañartu Prieto, ubicada en la Comuna La Granja.

El asalto se verificó en la noche del 28 de Julio último.

Los detenidos confesaron ser los autores del asalto y que viajaban en el auto 8644, cuando cometieron el delito.

Agregan que como la víctima se resistiera a entregar lo que llevaba, después de amenazarlo con revólvers y chocos, los despojaron de una manta de castilla, paletó, chaleco, sombrero, reloj, etc.

Después subieron al auto y regresaron a Santiago, donde empeñaron las especies.

Esa misma noche debieron efectuar un asalto en el camino de San Bernardo, en una casa donde jugaban el monte.

Acompañaba a estos sujetos Tomás León Alvarado, alias "El Ratón", que actualmente se encuentra preso, en la Cárcel de Melipilla.

Los detenidos fueron puestos a disposición del Juez del Crimen iniciándose el sumario respectivo.

En viaje al presidio a cumplir condena

ASESINO A SU AMIGA PORQUE EL EXCESO DE LICOR LO CONVIRTIO EN UN CELOSO INCORREGIBLE

En una de las últimas reuniones del mes de Julio, la Corte de Apelaciones confirmó una sentencia del juez señor Soro Barriga, que condenaba a cinco años y un día de presidio al reo Matías Reyes Díaz, autor del homicidio de Blanca Ema Vargas, ocurrido el 8 de Diciembre de 1922, en casa de Ana González Espinosa, Olivos 1101.

Allí hubo una fiesta en la que tomaron parte varias personas.

Con el exceso de licor que había bebido, Reyes se puso celoso con la Vargas, con quien tuvo un altercado y después del cuál le dió una puñalada en un muslo.

La herida fué tan grave que la Vargas dejaba de existir momentos después.

Cuando el reo fué condenado en primera instancia, apeló a la Corte, la que confirmó la pena con un voto disidente.

Ese voto fué del Ministro señor de la Fuente, quien fué de que debía condenarse a menos a Reyes, en vista confesión espontánea, pentimiento y de su ducta anterior.

Reyes sólo tenía dos penas por ebriedad curso de siete años, otra, y según el nistro un individuo de transcurrido ese de tiempo, es ebriedad, sin haber no significa que reprochable, si se ta las costumbres blo.

El expediente Juzgado de origen y le puso el correspondiente plase.

En consecuencia, el denado deberá Penitenciaría a pectiva condena.

Detenidos por intento de homicidio

El guardián Domingo Fuentes, de la 3.a Comisaría, aprehendió en calle de San Pablo, a Conrado Jiménez Catalán.

Acusa a Jiménez un vecino de la calle de Martínez de Rozas llamado Miguel París Gatiano, quien le habría disparado un balazo sin lograr herirlo.

Conducido a la Comisaría, se encontró en poder del detenido un revólver con cuatro balas y una vainilla.

Para Curar un Resfriado en un día
todo el mundo toma el LAXATIVO BROMO QUININA (Pastillas). Los boticarios devolverán el dinero si deja de curar. La firma de E. W. Grove se halla en cada cajita. Hecho por la PARIS MEDICINE Co., St. Louis, E. P. de A.

$ 39, $ 69, $ 98, $ 105 y $ 130 realiza regios amoblados completos la GRAN FABRICA INGLESA DE MUEBLES de mimbre. Costureros, jardineras, cambuchos, roperos, papeleros, cunas y toda clase de canastos, a precios de ocasión.
SAN ISIDRO 261

JOVENES
Con 20 pesos de fianza pueden fácilmente ganarse 20 pesos diarios. Necesito varios.
HUERFANOS 2501
Emporio Ideal

MUY BARATO
Y PERFECTO
Este CORSE es la moderna y de bajo
"LA FLOR DEL
También, CALZADO
liquidación, para

LUIS NORMANDIN
Casilla 138 - Talca
ENOLOGO Y CORREDOR DE COMERCIO
Vinos, Aguardientes - Frutos del

PLENA LUZ PARA LA TRAGEDIA DE LA CALLE SANTA ROSA

La señora Aréchaga de Meneses se suicidó. - No hubo crímen. - Las declaraciones últimas de la señora Sterlinch

Como habíamos anunciado en nuestras informaciones de ayer, se esperaba poner en plena luz el caso trágico de la señora Aréchaga de Meneses, merced a las declaraciones de los esposos Amesti-Sterlinch.

Llegados a esta capital en el tren de once de la mañana de ayer, fueron conducidos al juzgado donde se procedió de inmediato a tomarles las declaraciones del caso.

Dada la resonancia que estos hechos han tenido en la capital, los alrededores de la cárcel se encontraban plenos de curiosos para ver de cerca a los esposos Amesti a quienes se sabe íntimamente ligados al doloroso suceso.

Pero contra lo que podía esperarse no ha sido fácil llegar al término deseado, porque los dos protagonistas han adoptado curiosa actitud.

EL SEÑOR AMESTI SE NIEGA A DECLARAR

Interrogado don Fernando de Amesti manifestó que no negaba su amistad con los esposos Aréchaga y Meneses, pero no se encontraba en condiciones de adelantar una sola palabra sobre la tragedia, primero porque una lealtad de caballero se lo vedaba y después porque a su juicio la misma muerte de la señora de Meneses estaba reclamando respetuoso silencio para su fatal decisión.

Fué inútil que se le hiciera ver la gravedad de su situación, porque el señor Amesti con toda energía manifestó que no ignoraba las contingencias que se exponía a correr con su silencio; pero estaba dispuesto a afrontarlas todas antes de que sus palabras adelantaran una sola noticia sobre los móviles que empujaron a su ex-amiga al suicidio.

LAS DECLARACIONES DE LA SEÑORA STERLINCH DE AMESTI

En vista de la actitud de su esposo, la señora Emilia Sterlinch de Amesti, presa de inusitada zozobra, manifestó que estaba dispuesta a referir todo cuanto sabía respecto de la tragedia, de sus antecedentes y de su triste desenlace.

Pero impuso la condición de ser oída en el sitio y hora que estimara de su agrado y conveniencia, terminando por declarar que como pesaba sobre ellos una sanción pública, deseaba buscar una pública justificación y por eso, emplazaba a las autoridades, a los jueces, y a todo el mundo para asistir el

Jueves 23 de Agosto

a la Sala Imperio, a las 6.30 P. M., para esclarecer plenamente las interrogaciones que aparecen oscuras y que todo el mundo se formula.

Así va a quedar dilucidada esta triste historia que se desarrolla en un alto ambiente, para que sea juzgada por el corazón de toda mujer—soltera, casada o viuda—que haya sentido en su vida la turbación de un secreto amor.

Carmen Aréchaga, ¿obró bien o mal?

Fernando de Amesti, ¿merece perdón?

Lo diréis vosotras mismas asistiendo al desarrollo de las escenas que suman la cinta que se estrena pasado mañana con el sugestivo título de

LA COPA DEL OLVIDO

Señorita:
con práctica en contabilidad necesítase urgente. Presentarse de 10 a 12
Estado 32, 4.o piso
OFICINA N.o 30

CONCURS
Llámase a concurso para en propiedad, las siguientes en el Instituto Comercial que:
Inglés, con treinta horas nales.
Ciencias y productos con treinta horas semanales
Matemáticas y Contabilidad treinta horas semanales
Los antecedentes y acrediten la competencia nentes, deberán ser presentados tes del 28 del presente cina de la Visitación Comercial, calle Ahumada 142, de 2 a 5 P. M.

Propiedad de Rent
En Delicias, cerca Estación Alameda, 21 casas con de 3,700 metros cuadrados. Produce de renta $ 53,000
Precio $ 500,000. Debe $ 245,000. Saldo, facilidades
mos.
GONZALO CAMPO.— FRANCISCO DE LA MAZA
GALERIA ALESSANDRI 15.— CASILLA 1148

TRABAJADORES PARA LAS SALITRERAS

EL GOBIERNO PROCURARA CONCEDER LOS PASAJES A LA ASOCIACION DEL TRABAJO, PARA QUE ELLA SE ENCARGUE DEL ENVIO DE TRABAJADORES

La intensificación del trabajo en las Oficinas Salitreras, ha obligado a los industriales al reclutamiento de trabajadores, hecho principalmente en las provincias de Coquimbo y Aconcagua.

Tales medidas han producido, a su vez, un grave malestar en esas provincias que se han visto privadas de muchos brazos útiles para las faenas agrícolas.

El Ministerio del Interior, estimando que hay necesidad de solucionar los inconvenientes que se han presentado, ha estimado que fácilmente se podrían satisfacer las necesidades de la industria salitrera y de la agricultura, aceptando el ofrecimiento hecho al Gobierno hace algún tiempo por la Asociación del Trabajo, para transportar gente de las zonas donde haya exceso de brazos a aquellas en que hubiere escasez.

Hasta el momento, dice el Ministro del Interior, señor Domingo Amunátegui, no ha podido hacerse práctica tal medida, porque el departamento a su cargo carece de los fondos necesarios para el transporte por ferrocarril de los obreros, sus familias y sus equipajes, condiciones impuestas por la Asociación para tomar a su cargo esta tarea.

Con el objeto de llevar a término y evitar los conflictos que se han suscitado entre los industriales del salitre y los agricultores, el señor Amunátegui Solar ha pedido al Ministerio de Ferrocarriles dé instrucciones a la Empresa para que otorgue pasajes libres de tercera clase para el transporte de los trabajadores y sus familias, como asimismo se faciliten órdenes de fletes a la Oficina del Trabajo, repartición que los entregará de acuerdo con las normas que le ha fijado el Gobierno.

CONFERENCIAS APOLOGETICAS

ESTA TARDE TENDRA LUGAR LA SEGUNDA DISERTACION DEL PADRE FERNANDEZ PRADEL

Esta tarde se verificará en el salón de Actos de la Asociación de Estudiantes Católicos la segunda Conferencia del Padre Fernández Pradel, sobre materias apologéticas. El tema elegido es El Milagro ante la Ciencia y la Fe.

BOY - SCOUTS

DIRECTORIO GENERAL. — Se ha citado a los miembros de este Directorio, para hoy Martes, a las 6.30 P. M., en el local de costumbre, a fin de celebrar sesión ordinaria.

ATENEO DE SANTIAGO

LA VELADA DE AYER EN LA UNIVERSIDAD

Ayer tuvo lugar en el Salón de Honor de la Universidad de Chile, la velada anunciada por el Ateneo de Santiago. El salón de Honor se vió muy concurrido por conocidas personalidades literarias, sociales y políticas.

LA MESA DE HONOR DEL ATENEO

La sesión fué presidida por el Presidente del Ateneo señor Samuel Lillo.

El programa preparado se cumplió en todas sus partes en forma brillante. La parte musical estuvo a cargo del violinista ecuatoriano don Gerardo Aguilar y del señor Héctor Melo, Ambos ejecutaron algunos trozos escogidos de Mendelsshon y de Pierne, siendo obligados a bisar, en medio de calurosas ovaciones del público.

Don Víctor Alfonso leyó un interesante trabajo sobre ibero-americanismo, trabajo por el cual fué calurosamente felicitado.

El escritor venezolano don Mariano Picón Salas, disertó en forma brillante y documentada sobre los intelectuales ante el problema de nuestras democracias. El conferencista, con una erudición muy brillante, pasó revista a la actuación de los más destacados intelectuales de la época moderna ante los múltiples problemas del momento.

Puso término al programa la señorita Graciela Reyes Valledor que recitó algunas delicadas composiciones poéticas, con mucho gusto y sentimiento. La señorita Reyes fué obligada al bis en cada una de sus interpretaciones.

Chandeler

de ocasión, siete asientos, en perfecto estado. Se vende garantido:

DELICIAS 857

EXTRA INDUSTRIALES
BOQUILLA AMBRE $0.40
¡¡PRUEBELOS!!

Instituto de Ciencia Mental

Hoy a las 6 P. M., la señorita Teresa Huguet dictará una conferencia en el Instituto de Ciencia Mental, Huérfanos 1326, oficina 12.

El tema de la conferencia es sobre "La voluntad y la imaginación en la curación de enfermedades".

La entrada es libre.

"Liga de Defensa de Comerciantes"

Se ha citado a los Directores a sesión ordinaria para el próximo Jueves, a las cuatro de la tarde.

Local: Monjitas 877.

"Acción Femenina"

Con un material de lectura variado y novedoso ha sido puesto a la circulación el N.o 12 de esta publicación feminista.

Sociedad Médica

Esta tarde, a las 6.30, celebrará sesión ordinaria de conferencias esta corporación, en su local de costumbre.

La tabla es la siguiente:

Primera hora, casos clínicos.

Doctor Carlos Hapt. — Hernia inguinal derecha en una prematura, con penetración del aparato genital en el saco.

Doctor Félix de Amesti. — Resultado alejado de la anastomosis safeno femoral, con presentación de enfermo.

Doctor Guillermo Puelma. — Pequeña modificación del método de injertos tubulares.

Segunda hora

Doctor Hugo Lea - Plaza. — Diagnóstico tonográfico de las afecciones medulares desde el punto de vista quirúrgico.

LO QUE DICE EL PUBLICO

Un barrio alarmado

Numerosos vecinos de la calle Pablo Urzúa se han acercado a esta redacción a imponernos del alarmante desarrollo que están tomando los desórdenes en ese barrio, especialmente cerca de la calle Jhonson, donde existen numerosos lenocinios, en los cuales se promueven disputas a mano armada a altas horas de la noche, con el consiguiente pánico de los vecinos.

La 9.a Comisaría, nos agregan, podría vigilar más estrictamente estos lenocinios, que cuando se acerca la policía, se transforman las francachelas en fiestas familiares con sus respectivos cohetes y serpentinas luminosas, que engañan infantilmente a los guardadores del orden.

Damos traslado a quien corresponda de estos hechos.

VIDA ESTUDIANTIL

CITACION.—Se nos encarga citar para esta tarde, a las 7, a los socios del Centro Estudiantes de Valdivia, con el fin de pronunciarse sobre el proyecto de Convención de Estudiantes del Sur. El proyecto en referencia será discutido y se irá a su aprobación con el número que asista a la sesión de hoy.

Local: Federación Nacional de Estudiantes.

CENTRO DE ESTUDIANTES DE RANCAGUA.—Hoy, de 5 a 6, funcionará la comisión receptora de sufragios en la Federación Nacional de Estudiantes, Bandera 542.

CENTRO DE ALUMNOS Y EX-ALUMNOS DEL LICEO AMUNATEGUI.—Cítase a sesión extraordinaria para hoy, a las 6 P. M.

CENTRO DE EX-ALUMNOS DEL INSTITUTO SUPERIOR DE COMERCIO.—Cítase a sesión para hoy Martes, a las nueve y media P. M., en San Diego 322, altos, a fin de constituír el nuevo Directorio, a los señores Carlos Miranda Ordenes, César Cano, Washington Rivas, Edilberto Rivera, Rafael Aravena, Geraldo Urrich, Carlos Arancibia, Manuel Eriza de la Vega, Raimundo Martínez, Carlos Moya, Carlos Castro, Eustaquio Silva, Carlos Pineda, Pedro Nolasco Morales, Octavio Opazo Humberto Gaete y Augusto Valdebenito.

En esta primera sesión, el nuevo Directorio designará, de entre sus miembros, a propuesta del presidente, a los secretarios y a los tesoreros, y a los tres directores de que se compondrá cada una de las comisiones calificadoras de socios y revisora de cuentas. Además, el señor César Cano dará cuenta de las gestiones que ha iniciado en orden a obtener la personalidad jurídica de la Sociedad.

CENTRO DE ESTUDIANTES CATOLICOS DE COMERCIO.—Se ruega a todos los socios que no hayan firmado el registro del Centro, se sirvan pasar a la Secretaría (Agustinas 1038).

Se atiende todos los días, de 6 a 8 P. M.

Se encarece además la asistencia para la Asamblea general del Sábado 25, a las 5 1|2 P. M., en la A. N. de E. C.

CENTRO "LICEO DE APLICACION".—Con motivo de celebrarse en el próximo mes de Octubre el décimo aniversario de la fundación del Centro de Alumnos y Ex-Alumnos del Liceo de Aplicación, se han iniciado ya los preparativos para su celebración.

Desde luego, sabemos que se prepara una velada de gala, a la que asistirán todos los ex-presidentes de la institución. Además, se ha acordado efectuar un gran lunch y baile, en el local del Liceo.

Las adhesiones las recibe el secretario de la Comisión de Fiestas, don Leopoldo Ahumada Lemus, que ha sido designado tesorero general. La cuota se ha fijado en cinco pesos para los socios y dos para las socias.

EDUCACION

EL NOMBRAMIENTO DE RECTOR DEL LICEO APLICACION

EN LA QUINA FORMADA AYER POR EL CONSEJO DE INSTRUCCION PUBLICA OCUPA EL PRIMER LUGAR EL PROFESOR DON RAUL RAMIREZ

Siguiendo el nuevo sistema adoptado para proveer esta clase de cargos, el señor Rector de la Universidad, presentó ayer, al Honorable Consejo de Instrucción Pública, la quina por él formada, esto es una lista de cinco personas, de entre las cuales se tomarán tres nombres, a fin de elaborar la terna para que de entre ellas el Gobierno designe a la que habrá de desempeñar en propiedad el Rectorado del Liceo de Aplicación.

De acuerdo con este sistema, que empieza a dar muy buenos resultados, el señor Rector, estudia concienzuradamente los antecedentes de los aspirantes, méritos y antigüedad de los que se han presentado a concurso, y propone después de una selección cuidadosa, a cinco de ellos, por orden de merecimientos.

La quina formada ayer por el señor Rector de la Universidad para el Rectorado del Liceo de Aplicación, es la siguiente, y en el orden que se indica: Raúl Ramírez, Carlos Silva Figueroa, Guillermo Labarca, Luis Silva y Alberto Contador.

Nuevo profesional

Después de un brillante examen, ayer recibió su título de médico cirujano, el señor don Hernán Alessandri Rodríguez, uno de los hijos del Presidente de la República.

El señor Alessandri obtuvo en la prueba final 66 puntos, de 70 que es el máximum.

DON HERNAN ALESSANDRI RODRIGUEZ

El señor Alessandri obtiene su título de médico-cirujano, después de haber desempeñado 2 años uno de los cargos permanentes de médico en la Asistencia Pública, sirviéndolo durante todo este tiempo en forma desinteresada.

En el tiempo que realizaba sus estudios, fué profesor durante muchos años de la Escuela Nocturna Benjamín Franklin.

La memoria de prueba de este nuevo profesional, versó sobre "La parálisis general y su tratamiento por las fiebres", habiendo sido aprobada por la comisión, con una recomendación especial.

INSTITUTO SUPERIOR DE COMERCIO.— Reunión de ex-alumnos.— El director de este Instituto ha dirigido a los ex-alumnos una atenta invitación, para una reunión que se verificará mañana Miércoles a las 9.15 de la noche, en el local del establecimiento.

La reunión tiene por objeto cambiar ideas sobre la mejor manera de conmemorar el 25.o aniversario de la iniciación de las clases del Instituto, cuya fecha es el 11 de Octubre próximo.

Se nos pide advertir a los ex-alumnos que no hayan recibido invitación, se den por notificados por las presentes líneas; y encarecer la asistencia.

En el Instituto Pedagógico

LA CONFERENCIA DE HOY DE LA SEÑORA AMANDA LABARCA

Versará sobre "El Instituto Pedagógico y las necesidades reales de los Liceos"

Hoy, a las 6.15 de la tarde, se efectuará en el Instituto Pedagógico la conferencia que desarrollará la distinguida profesora de filosofía del establecimiento, señora doña Amanda Labarca, sobre temas de grande actualidad educacional, que ha agrupado bajo el nombre de "El Instituto Pedagógico y las necesidades reales de los Liceos".

La reunión será amenizada con números de piano, a cargo de la señorita Raquel Brown.

Publicamos a continuación el sumario de la conferencia:

1. El profesor al salir del Pedagógico.
2. Su primer encuentro con la realidad.
3. Los Liceos de 2.o y 3.er orden.
4. Las horas de clase y el sueldo.
5. Cómo armonizar mejor la enseñanza del Pedagógico con las necesidades de los Liceos.
6. Conclusiones.

La entrada será libre para los estudiantes universitarios y público en general.

ASOCIACION GENERAL DE PROFESORES.— Junta Ejecutiva. —De orden del presidente, cítase a sesión extraordinaria a los miembros de la junta para mañana, a las 5 P. M. en punto, en Bandera 542.

CENTRO FEMENINO DE ESTUDIANTES DE MEDICINA. — Con el nombre que encabeza estas líneas, han formado las estudiantes de Medicina un nuevo Centro, independiente de todo círculo estudiantil, nombrando el siguiente Directorio:

Presidenta, señorita Aurora Rodríguez; Vice - Presidenta, señorita E. Vergara von Blaessinger; Secretaria, señorita Elcira Pinticart E.; Pro - Secretaria, señorita Olga Fernández; Tesorera, señorita Luisa Soto; Directoras, señoritas Rebeca Alvarez, Thuda Toledo y Margot Schneider.

Finalmente, se acordó citar a las socias para el próximo Domingo, a las 10 A. M., en el local de costumbre.

UNIVERSIDAD POPULAR LASTARRIA. — Local: Nataniel 1057. —Hoy a las 8.30 P. M., se efectuará la clase a cargo del señor Juan A. Iribárren, la que versará sobre "Principios de Sociología".

Mañana Miércoles, el señor Alfredo Lagarrigue hará la clase de Matemáticas.

TITULOS Y GRADOS OTORGADOS POR EL CONSEJO DE INSTRUCCION—Médicos cirujanos: señores Hernán Alessandri Rodríguez, Carlos R. Bize Ramos, Luis Cifuentes Figueroa, Aníbal Grez Valdovinos, Manuel Martínez Gutiérrez, Alejandro Olivares Concha, Florencio Prats González y Adolfo Recclus Ellangèr. Dentistas: señores Ricardo Herrera Dardignac y Julio Guzmán Sáez. Farmacéuticos: doña Anan Kevosie Herrera, doña Raquel Ortega Charles y don Pedro Ruiz Blanco. Profesores de trabajos manuales: señores Alejandro Pérez Rojas y Manuel Poblete Ponce. Licenciados en leyes y ciencias políticas: señores Jorge Carvacho Machefert, Alejandro Carrasco Cerda, e Hilarión Guijón Hernández.

LIGA PROTECTORA DE ESTUDIANTES POBRES.— En las últimas sesiones celebradas por el Directorio de esta institución, se ha dado cuenta de las siguientes donaciones:

$ 50, de don Maximiliano Salas Marchán;

$ 180, de los empleados de la casa Alert y Cía, en homenaje a la memoria de don Francisco Jenschke;

$ 97, de la Asociación Deportiva de Potrerillos;

$ 2,000, asignados a la Liga por la esposa de S. E. el Presidente de la República en la distribución de las multas percibidas con arreglo a las disposiciones del Código de Procedimiento Civil;

$ 483.10, de los alumnos del 5.o año de humanidades del Instituto Andrés Bello, en homenaje a la memoria de don Paulino Alfonso;

$ 50, de la 2.a Compañía de Bomberos, en homenaje a la memoria de don Carlos Varas Herrera;

$ 2,000, de la Caja de Crédito Hipotecario;

$ 30, entregados por don Manuel Guzmán Maturana, saldo de una manifestación a don A. A.;

$ 10, de un alumno del Instituto Andrés Bello;

$ 20 de don Enrique Romo, y

$ 50, de don Alfredo Santa María, en homenaje a la memoria de su señor padre, don Ignacio Santa María.

Don Carlos Van Buren fué aceptado como socio con la cuota de $ 3,000 anuales.

Además, han sido aceptados como socios los señores José Hoyos de la Vega, Carlos Kuster, Hernán del Río, Enrique Espinosa Rojas, Bernardo del Río Aldunate, Osvaldo del Río Aldunate, Juan Velasco Sanfuentes, Javier Echeverría Vial, Héctor Marchant Bianlot, Manuel Zañartu C., Daniel Acuña, Ricardo Monserrat, Vicente Noguera, Leonardo Guzmán, Aquiles Vergara, Eduardo Mujica y Eduardo Alert.

El baile de los profesores primarios

El Sábado se reunió el Directorio de la Agrupación Departamental de la Asociación General de Profesores de Chile, y acordó celebrar el aniversario de la promulgación de la Ley de Educación Primaria Obligatoria, con una fiesta literario-musical que se llevará a efecto en el Teatro Setiembre, el Domingo 26, a las 10.30 A. M. A esta fiesta serán invitadas todas las autoridades educacionales; y

Un gran baile en los halls de la Ilustrísima Municipalidad, que fueron cedidos gentilmente por el señor Primer Alcalde de Santiago, don Rogelio Ugarte. Este baile será amenizado por el Orfeón de Policía y por una de las mejores orquestas de Santiago.

Para el propósito de dar fin a la elaboración del programa de las fiestas y a los preparativos del baile, se recomienda la asistencia de los señores Directores y muy especialmente, la de las personas que forman parte de las comisiones nombradas con este fin, a una reunión extraordinaria, que se celebrará hoy Martes a las 5 P. M., en los salones de la Federación Nacional de Estudiantes, Bandera 542.

VIDA OBRERA

PUBLICACIONES DE LA ASOCIACION DE CUADROS ARTISTICOS OBREROS DE CHILE

CONJUNTO ARTISTICO RENE HURTADO BORNE. — Se están activando los preparativos para la gran velada artística, que esta institución ha organizado para la presentación oficial de este conjunto de aficionados obreros hará al público y a sus relaciones sociales en una fecha próxima, en un teatro de la capital.

Se ha citado hoy a las 8 y media P. M., en el local de la Federación de Estudiantes de Chile. Especialmente a las señoritas A. Aguirre, C. López, Marí Danbanó, T. Centeno, y señores: Julio Jiménez V., Oscar Ramírez M., Orlando Verdugo, Pedro López, Luis y Juan López, y Ernesto Castro, por asuntos urgentes que solucionar y que son de gran interés para la buena marcha del Conjunto.

CUADRO DE ZARZUELAS Y COMEDIAS FERMIN VIVACETA. — Este cuadro, después de haber permanecido en receso durante una corta temporada, ha empezado sus actividades para estrenarse el 2 de Setiembre con el beneficio de la señorita Marujita García (María Ayala R.), cuyos preparativos se han empezado con el mayor entusiasmo.

—Cítase a ensayo para hoy y mañana a las 8 y media P. M.

CENTRO CULTURAL Y ARTISTICO ARTURO ALESSANDRI P. — Programa para la celebración del 5.o aniversario social. — El 24 del presente esta institución cumple 5 años de vida societaria. Con este motivo la comisión de fiestas ha preparado un programa que en nada desmerezca a esta memorable fecha.

FIESTAS SOCIALES

TEATRO ARTESANOS LA UNION —La gran fiesta del 25 de Agosto. —Con todo entusiasmo continúa preparándose la manifestación consistente en una velada, conferencia y gran baile, en honor de los señores Luis Correa Ramírez, Juan Pradenas Muñoz, Luis A. Muñoz y Julio Ramírez, la que se efectuará en el teatro Artesanos La Unión el próximo Sábado 25, a las 9 P. M.

LA PROXIMA MANIFESTACION EN HONOR DE LOS DIRIGENTES OBREROS JULIO LEYTON, BARTOLO OSSES Y LUIS AYALA P.

La Sección Victoria del Consejo de Tranviarios, comprendiendo la enérgica labor desarrollada por los obreros arriba mencionados, ha organizado para el Jueves 23, a las 9.30 de la noche, una velada en honor de estos obreros, la que se llevará a efecto en el salón de Victoria 617.

El programa estará a cargo de la Asociación de Cuadros Artísticos Obreros de Chile, invitándose especialmente a esta función a los redactores obreros de los diarios de la capital.

Se dará término a la velada con una comida íntima, a la que asistirán fuera de los festejados un buen número de obreros tranviarios que se han adherido oportunamente. Además, se ha invitado especialmente al señor Rogelio Vallejo, redactor de "La Nación" y señor Daniel Castañeda, ex-redactor y presidente de la Asociación de Cuadros Artísticos de Chile.

Se nos encarga avisar que ya se han agotado las inscripciones a la comida.

La entrada a la velada será completamente gratuita para el personal tranviario.

CENTRO RECREATIVO LA INSTRUCTIVA OBRERA.— Hoy habrá clase instructiva hasta las 10 P. M. para seguir después con un baile social.

Centro Recreativo Artes Gráficas

El acto literario y baile social de mañana en honor del señor Romelio Román, promete alcanzar un éxito.

El cuadro Gutenberg, del Ateneo Obrero, prepara con tal objeto un programa lleno de atractivo, en el que tomarán parte los señores Meza, Debarca, Huidobro, Elgueda, Escalier y Serrano y la precoz tonadillera infantil Elsita Salazar.

SECCION EMPLEADOS DE COMERCIO.—Se ha citado a reunión general para el Domingo próximo, a las 11 A. M., en San Diego 644, oficina 14.

El Miércoles continuará la controversia entre Casimiro Barrios y Sánchez.

CENTRO DE ESTUDIOS SOCIALES LUZ Y ACCION.—Hoy habrá lectura comentada, a las 8 P. M. Asistencia libre. Local: Mallinckrodt 180.

ACUERDOS SOCIALES

SOCIEDAD "SANTIAGO" ZAPATEROS, Y HORMEROS Y CURTIDORES.—El Directorio ha designado a los señores Segundo Correa, Julio Rojas, Gregorio Contreras y señorita Miguelina Muñoz, para que en comisión especial de contabilidad, pasen a casa del señor tesorero en Avenida Inglaterra 1135, a las 3 P. M., a revisar el balance de tesorería que se presentará a la junta general ordinaria que se celebrará el 26 del presente mes, a las 9 1|2 A. M.

FEDERACION OBRERA FERROVIARIA.—Consejo Federal de Santiago.—El Directorio de esta institución, con el fin de elevar el nivel moral y cultural de los obreros ferroviarios, ha acordado inaugurar las conferencias educativas, con la que dictará el distinguido ingeniero instructor de la electrificación de la 1.a zona, señor Octavio E. Allende.

El tema de la conferencia será "La electrificación de los Ferrocarriles en Chile y sus beneficios"; el trabajo en las fábricas, vida del obrero en sus diferentes fases y posibilidades de estudio en los Estados Unidos de Norte América y otros puntos de importancia para la clase trabajadora en general.

Esta conferencia se efectuará el Jueves 23, a las 6 P. M. en su salón social.

CENTRO DE TAPICEROS.—Hace entrega de un diploma de honor a la Sociedad "La Universal".— El Domingo pasado, se llevó a efecto el acto solmne en el cual el Centro de Tapiceros de Santiago hizo entrega de un diploma de honor a la Sociedad La Universal, como una demostración de confraternidad social. La entrega de este diploma la hizo una comisión compuesta del presidente, señor Fidel Díaz Navarrete, del secretario señor Juan Gómez, y del director, señor José Zapata, habiendo hecho uso de la palabra en el momento de la entrega, el señor Díaz Navarrete, contestando el presidente de La Universal, quien agradeció esta demostración de afecto.

—En la sesión última, se aceptaron los servicios de la Farmacia "Cruz Roja" de los señores Montt y Cía., (Recoleta, esquina Dávila).

—Se nombró director de turno al señor Manuel Celedón.

—Se acordó, finalmente, verificar el Domingo 2 de Setiembre, una gran manifestación de confraternidad social, en el Restaurant "El Triunfo", a la cual pueden adherirse los socios que lo deseen. El valor del cubierto para hombres, es de $ 6.00 y para señoras o señoritas, $ 4.00.

Las adhesiones las recibe la Secretaría de esta Sociedad, y el recaudador señor José Espinoza.

GRUPO RENOVACION. — Este grupo ha enviado la siguiente comunicación al señor Carlos Alberto Martínez, presidente del Comité Obrero pro Salvación de la Raza.

"Compañero:— El Grupo Renovación, tomando en cuenta la activa y eficaz labor que viene desarrollando el Comité Obrero que usted, preside, y en la seguridad de poder contribuir con una grano de arena a la formación de una conciencia propia en los trabajadores, al crear así, una especie de muralla insalvable entre la generación actual y la futura, se ha hecho un deber en acreditar como delegados ante ese Comité a los señores Luis A. Mardones y Mario Rodríguez.

Esperando una buena acogida de parte de los compañeros delegados y haciendo votos porque se haga una fructífera labor en bien de la Humanidad, envío saludos a los camaradas de esa.

Salud y lucha.—**Luis A. Alfaro Z.**, secretario general."

FEDERACION CHILENA DEL TRABAJO.—La comisión organizadora del congreso local de las sociedades católicas, sigue activamente los trabajos preparatorios para efectuarlo en la 2.a quincena del mes de Setiembre. Para intensificar los trabajos y para que se compenetren las sociedades de los beneficios que puedan traer para sus asociados los acuerdos que se tomen, la comisión ha citado a todos los presidentes de las sociedades, a una reunión que se efectuará el Miércoles 22 del presente, a las 9 P. M., en el local de la Federación, Bandera 67.

SOCIEDAD DE SOCORROS MUTUOS BERNARDO O'HIGGINS. — En la última sesión del Directorio, se tomaron los siguientes acuerdos:

1.o Autorizar al secretario señor Javier Jofré, para que no asista a sesiones durante cuatro Domingos; 2.o Asistir al aniversario que celebra la Sociedad de Zapateros, Hormeros y Curtidores; para ésto se nombra a los señores Antonio López y Carlos Leiva; 3.o Contestar la nota al Comité de Sociedades Mutualistas, y aceptar la renuncia que hace un miembro de la Comisión de Contabilidad; 4.o Dejar en tabla durante ocho días a los aspirantes a socios, señores Juan Tapia P. y Guillermo Salinas L. patrocinados por el señor Carlos B. Estradas, los que el Domingo próximo deben asistir a prestar la promesa de estilo, también se acordó mandar una nota de agradecimiento al socio Maximiliano Navarrete por el obsequio que hizo a la secretaría, de un tintero; 5.o Fué aprobado el Balance del primer semestre, y se acordó llamar a junta general para el Domingo 2 de Setiembre a fin de que se le de el último trámite, y 6.o Como se había dicho que el último Domingo de Agosto se llevaría a efecto una fiesta familiar en el mismo local a última hora se acordó dejarla para el Domingo 2 de Setiembre, a las

UNION LOCAL DE LOS I. W. W.—Se pone en conocimiento de los trabajadores, que esta organización se efectuará desde el próximo Miércoles, una extensa propaganda societaria en los diversos barrios obreros de esta localidad.

El primer mitin se efectuará en la Avenida Matta, esquina San Diego, a las 6 de la tarde.

LOS FUNERALES DEL SEÑOR MADRID

SE EFECTUAN AYER EN ESTA CAPITAL CON TODA SOLEMNIDAD, ASISTIENDO A ELLOS UN REPRESENTANTE DEL PRESIDENTE DE LA REPUBLICA

A las 4 de la tarde de ayer, se llevaron a efecto los funerales del obrero Efraín Madrid.

El señor Madrid era el vice-presidente de la Sociedad de Socorros Mutuos de La Unión, y tesorero del Congreso Social Obrero.

El cortejo partió de la calle de Mapocho N.o 1525, siendo sepultados los restos en el Cementerio General.

Representantes de diversas colectividades obreras acompañaron los restos del conocido obrero señor Efraín Madrid.

En representación del Presidente de la República, concurrió uno de sus edecanes en servicio.

En el momento de la sepultación, hizo uso de la palabra el presidente de la institución doliente, señor Manuel Angulta, siguiendo a continuación el Diputado demócrata señor Luis Correa Ramírez, haciendo el elogio del difunto y haciendo resaltar el hecho de que el Presidente de la República, se hubiera hecho representar en los funerales de un obrero, caso que se ve por primera vez en Chile.

Aprovechó el señor Ramírez para llamar la atención de los obreros presentes, hacia este rasgo del Primer Mandatario, que viene a demostrar que siempre está con los hijos del pueblo.

Hablaron también varios otros obreros, entre ellos, el señor Carlos Díaz, a nombre de la Sociedad Benjamín Franklin.

Terminados los funerales, el Directorio de la Sociedad de Artesanos de La Unión, se reunió en sesión extraordinaria y levantó un acta dejando constancia de los agradecimientos de la Sociedad, al Presidente de la República, por su gentileza al hacerse representar por uno de sus Edecanes, un miembro de nuestras instituciones armadas, en los funerales de un modesto obrero.

EL CORTEJO EN EL MOMENTO DE PONERSE EN MARCHA AL CEMENTERIO

Homenaje que le rendirá la Asociación de Cuadros

Es conocida la sensible noticia del fallecimiento del señor Efraín Madrid, vice-presidente de la Sociedad Artesanos La Unión, y presidente de la Comisión de Fiestas de la misma institución.

Como la Asociación de Cuadros fué una de las corporaciones que más servicios recibiera del señor Madrid, se ha acordado que a fines de esta semana se efectúe una velada fúnebre en homenaje a su memoria.

El local, día y hora se avisará oportunamente por medio de este diario.

A esta velada se invitará a diversas instituciones sociales.

DON EDUARDO PIÑA DE LA FUENTE

FALLECE EN ESTA CIUDAD EL LUNES EN LA MADRUGADA

Después de una larga y penosa enfermedad, ha dejado de existir el señor Eduardo Piña de la Fuente,

SEÑOR EDUARDO PIÑA DE LA FUENTE

operario que prestó sus servicios en "Los Tiempos", desde su fundación.

El señor Piña era muy estimado entre sus compañeros del gremio, por las dotes especiales que lo adornaban y entre las que se destacaban su compañerismo y dedicación al trabajo.

De espíritu franco y caballeroso, todas las iniciativas en bien de la colectividad encontraban en él a un soldado decidido para llevarlas a la práctica, y su comportamiento—siempre destacado—era apreciado de sus colegas por la rectitud y ecuanimidad que siempre lo inspiraron.

El fallecimiento del señor Piña ha sido hondamente sentido entre sus colegas de profesión, pesar que se traducirá indudablemente, yendo en ayuda de su familia que harto lo necesita, ya que de ella era el único sostén.

La empresa "La Nación" lo ayudó durante la enfermedad, corriendo también por su cuenta los funerales que se efectuarán hoy Martes, a las 10 de la mañana, siendo llevados sus restos al Cementerio General desde su casa-habitación, calle Valparaíso N.o 1368.

Se nos encarga invitar a sus colegas y amigos.

JUNTA CENTRAL FERROVIARIA LA REUNION DE ESTA TARDE

Por encargo especial del secretario de la Junta Central Ferroviaria, señor Manuel Araya, se cita a los miembros de dicha junta, a sesión extraordinaria para hoy a las seis de la tarde, en la Clínica Alemana, calle Dávila N.o 717.

Se encarece especialmente la asistencia a los delegados de tracción.

FEDERACION DE OBREROS Y OBRERAS EN CALZADO.—El Jueves 23 del presente, a las 8.30 P. M., se llevará a efecto la velada que ha organizado esta institución, en unión del Centro de Medicina de la Federación de Estudiantes de Chile, con el objeto de allegar fondos para la instalación de un policlínico que atenderá a sus asociados y familia. El programa es por demás interesante.

UNION NACIONAL AVICOLA.— El Directorio de esta institución celebrará una importante reunión mañana Miércoles 22 del presente, en los salones de "El Mercurio", a las 5.30 P. M. En esta reunión se tratará, entre otros puntos, de los nuevos y brillantes triunfos obtenidos por "Campo Avícola", órgano oficial de la institución y de la forma en que se llevará a efecto la exposición de avicultura de Octubre próximo.

CITACIONES

Consejo I de la Construcción, Sección Metalúrgicos.—A reunión general para hoy, a las 6 P. M., en Chacabuco 59.

Confederación de los Sindicatos Blancos de Chile.—A la comisión de propaganda para mañana, a las 6.30 P. M.

Sociedad de S. M. de Empleados de Hoteles.—A junta directiva para hoy, a las 3 P. M.

Sociedad Unión de Peluqueros.—Asesión de Directorio para hoy, a las 9 P. M., en San Pablo 1018.

Sindicato Nacional de Artes Mecánicas y Ramos Similares.—A sesión de Directorio para el Jueves, a las 7 P. M., en Bandera 657.

Sociedad S. M. Juan Dávila B.—A la Comisión de fiestas para hoy, a las 8.30 P. M.

Estudiantina Esmeralda. — Para el Miércoles, a las 8 P. M., el cuadro de ejecutantes, con sus respectivos instrumentos.

Unión de los Tipógrafos.—A la Comisión de fiestas para mañana, a las 8.30 P. M.

Estudiantina la Favorita.—A sesión para hoy, a las 8 P. M., en Avenida Ecuador 3856.

Conjunto Artístico René Hurtado Borne.—A ensayo general para hoy Martes, a las 8.30 P. M., en el local de la Federación Nacional de Estudiantes.

Sociedad de Zapateros, Hormeros y Curtidores Santiago.—Al Directorio y Comisión de fiestas para hoy, a las 8.30 P. M.

Ateneo Obrero de Chile.—A sesión para hoy, a las 6 P. M.

Unión Local de los I. W. W.—A los secretarios de los departamentos para el Miércoles a la hora de costumbre.

Centro Instructivo y Recreativo La Alegría.—A todos los socios y socias para hoy, a las 8.30 P. M.

Cuadro Artístico Bohemia. — A junta general para hoy, a las 9 P. M.

Conjunto Teatral Paco Ramiro.—A asamblea general para hoy, a las 9.30 P. M. Se encarece la asistencia a los socios que no concurrieron a la sesión anterior.

Centro Artístico Estudio y Progreso.—Para hoy, a las 9 P. M., a la Estudiantina y el cuadro de ejecutantes.

Estudiantina Libertad.—A sesión para mañana, a las 8.30 P. M.

DEPORTES

L HOMENAJE DE LOS DEPORTISTAS CHILENOS A LA REPUBLICA DEL URUGUAY

L DOMINGO PROXIMO SE REALIZARA LA GRAN FIESTA DEPORTIVO-SOCIAL ORGANIZADA POR EL SANTIAGO F. C.

La clásica fiesta anual, que se aliza en homenaje al Uruguay, noble y sincero país amigo de ile, promete revestir este año de pecial solemnidad, a los especdores al aire libre podrán prenciar lances reñidos, caballeros y científicos, desarrollados por uipos livianos y de fuerzas comradas y asistirán a una reunión cial en donde la cultura alcanda por nuestros deportistas se ndrá de manifiesto. Al mismo mpo se rendirá un homenaje sinro, hacia el país que sabiendo mprender la importancia que en desarrollo de un pueblo, tiene la ltura física, le ha dado especial eferencia, dictando leyes protecras.

Hace ya seis años que esta fiesse realiza y en cada ocasión el illo del espectáculo adquiere mar explendor, debido a que nueso pueblo se va compenetrando da vez más, de la importancia orme que tiene para nuestras laciones internacionales, un acto mo éste, que ha repercutido siempre en el Uruguay, como una demostración amplia y elocuente del afecto sincero con que se le distingue en este bizarro país.

EL PROGRAMA DEPORTIVO

Sin lugar a dudas la parte correspondiente al programa deportivo constituye una de las mayores atracciones de esta reunión. Dos encuentros de alto interés se llevarán a efecto: el English y Gath y Chaves y el Ibérico Balompie con el Santiago.

De estos dos clubs pertenecen a prestigiosas colonias extranjeras, que con toda hidalguía, se han asociado a esta fiesta.

LA INAUGURACION DEL JARDIN INFANTIL

Un número simpático será también la inauguración del Jardín Infantil, que el Santiago ha construído en su cancha, que tendrá los aparatos necesarios para que un buen número de niños pueda gozar de las delicias que se experimentan con los ejercicios al aire libre.

Será éste el primer Campo de Juegos infantiles, de la capital. Las instituciones privadas están atentas a todo lo que signifique la salvación de nuestra raza y es por eso que la obra del Santiago, merece aplausos y felicitaciones, demostrando sus directores que saben seguir el camino que les trazaron sus fundadores, al constituír la nueva institución que llevaría por lema: **Procurar el engrandecimiento de la nación, por medio de los ejercicios al aire libre.**

LA REUNION SOCIAL

Como todos los años, numerosas familias se darán cita ese día en el lugar de la fiesta, donde terminados los números anteriores se realizará un gran baile campestre, que será amenizado por dos bandas militares.

En resumen la fiesta del Domingo 26, promete alcanzar especial brillo, dada la forma en que se está organizando y la calidad de las instituciones que tomarán parte.

EXCURSIONISMO

ACTIVIDADES DEL CUERPO SANTIAGO. — Anteayer y el Sábado efectuó una interesante excursión de estudio al Volcán Maipo, con bastante asistencia.

Se visitó San José de Maipo y el Volcán, parajes nevados que ofrecían hermosos paisajes a la vista de los numerosos excursionistas asistentes.

El regreso se verificó el Domingo por el tren que arriba a la capital a las 6.55 P. M.

Se llevaron a cabo varias exploraciones a los cerros, tomándose interesantes grupos fotográficos, de los cuales se seleccionarán algunos para su publicación.

—El Dominfo, la Comisión de Charlas y Conferencias verificará la disertación poética en honor de la señora Martina v. de Jiménez.

En nuestra edición de mañana daremos a conocer el programa confeccionado, que cuenta con poesías a cargo de los señores Carlos Carvajal, Rafael Fernández y H. Mandujano, y de la señorita Rebeca García. Además, el señor Carvajal leerá un trabajo literario sobre la labor de Pierre Lotti.

CUERPO SANTIAGO. — Por acuerdo del Directorio, la Junta General deberá reunirse mañana Miércoles, a las 9.30 P. M., en el local social, a fin de tratar sobre importantes asuntos.

Se nos pide recomendar la asistencia a todos los socios.

—El Directorio se reunirá el Miércoles 23, a las 9.30 P. M., para ocuparse de varios importantes asuntos administrativos.

FOOT-BALL

LOS ENCUENTROS DE ANTEAYER DE LA LIGA JOSE ARRIETA, EN PEÑALOLEN

L LUIS ARRIETA VENCE AL IRIS SPORTING POR DOS GOALS A UNO

n el preliminar igualan posiciones el Luis Arrieta II y el Guindos II

Una numerosa concurrencia se ó cita a presenciar los lances ofiales que había fijado para el omingo pasado la Liga José rrieta, en el hermoso campo de egos que posee en los Guindos.

Sirvió de preliminar el partido or la Copa J. S. Sepúlveda, ene los segundos equipos del Luis rrieta y Guindos, el que terminó n un empate a 1 goal.

Arbitró esta partida el señor Aledo Caamaño.

El match de fondo estaba a argo de los primeros equipos del uis Arrieta e Iris.

A las 3 1|2 P. M. se inició la rega bajo la dirección del árbitro ñor José Díaz.

El Iris, que en esta ocasión se resentó completo, pone en juego balón y su quinteto hace una pida corrida en busca de la vaa defendida por Alcayaga, pero do intento es desbaratado por ravo y Valdobinos que tienen que ultiplicarse en la defensa. El rádo quinteto del Iris trabaja con rmonía y no desmaya, se ve que s hombres quieren vengar la deota que le infrigió el Luis Arrie en la primera rueda de esta ompetencia. Zavala recibe el ban y pone en juego a Vivanco y ste, mediante un pase largo a ruzat que, se encuentra en muy uena situación, envía un potente ro que entra por un ángulo de valla abriendo la cuenta a faor de sus colores. El quinteto del rrieta multiplica sus esfuerzos por ualar posiciones pero no consiue franquear la valla de Bustaante, el que, con gran sangre ría, defiendo su baluarte. El balón orre de un lado a otro y suena pito que indica el final del priner tiempo, teniendo el Iris un unto a su favor.

En el segundo período inicia el ego el quinteto del Arrieta, sus neas, que en el primer tiempo nduvieron desconcertadas, se ve ue trabajan sin desmayar. Los elanteros muy bien alimentados or los medio-zagueros hacen rádas corridas, siendo anulado too intento por la defensa del Iris, que, tiene que multiplicarse an las embestidas del quinteto ofenor.

Valdobinos pone en juego a Astudillo quien centra recibiendo Jiménez y éste hace un pase corto a Guerra, el que lanza un potente tiro arrastrado que Bustamante, no obstante su esfuerzo, no puede detener.

En iguales posiciones siguen trabajando los equipos con entusiasmo. Una nueva corrida del Arrieta que es desbaratada por Pérez. Este devuelve el balón al centro tomándolo Guerra, pasándolo a Jiménez, jugador que logra burlar a Pérez y mediante un tiro cruzado bate por segunda vez la valla de Bustamante.

Con la ventaja que le ha tomado el Arrieta, el Iris parece recuperar nuevos bríos y su quinteto pone en aprieto a Bravo y a Valdobinos, que son el alma de la defensa del Arrieta. Las corridas se suceden unas a otras obligando a Valdobinos conceder un corner, que servido en forma impecable por Arriagada, se pierde por mala ubicación de los delanteros del Iris.

Suena el juego muy movido hasta que suena el pito final sin modificarse el score antes anotado.

El Iris es un conjunto muy homogéneo; y sus líneas trabajan con armonía y si no ganaron fué debido a la formidable defensa que posee el Arrieta. Sus delanteros carecen de tiros al arco. El arquero Bustamante fué el hombre de la defensa, y el puntero derecho Arriagada uno de los mejores de la línea delantera.

A los jugadores del Arrieta les falta posesionarse un poco más de su papel; a menudo abandonan su puesto, lo que desarticula sus líneas y los obliga a trabajar el doble. El centro Jiménez muy empeñoso. El inter Guerra aprovechó sus potentes tiros al arco, debe usarlo más a menudo. En la defensa. Valdobinos y Bravo actuaron en forma impecable; éste último haciendo un gran esfuerzo porque se encontraba enfermo. Sin duda alguna fueron los mejores hombres de la cancha.

En resumen, fué una de las mejores partidas de la temporada; ambos componentes actuaron muy bien recibiendo a menudo los aplausos de parte de sus admiradores.

El árbitro señor Díaz actuó discretamente.

CORRESPONDENCIA. — En sta Redacción hay cartas para las iguientes personas e institucioes: Liga Obrera de Football, Maallanes F. C., Asociación Escolar e Deportes, Centro Deportivo El lobo, Campos de Batalla F. C., lartín Baltra, Manuel Silva, enviaa del Santiago Atlético y devuel, y Víctor Reyes F.

Pueden reclamarlas los interesados de 5 a 7 P. M.

ASOCIACION ATLETICA Y E FOOTBALL DE SAN MIGUEL. —Cita a sesión de Directorio para oy a las 9 P. M., en la Secretaa.

Liga José Arrieta

Hoy, a las 6.15 y 6.30 P. M., en primera y segunda citación, respectivamente, se reunirá el Consejo de esta corporación, en Villa Adela, Los Guindos.

Liga Nacional de Foot-ball

El directorio de esta institución se reunirá a las 7 P. M. de hoy en el local de la secretaría.

Antes de esta asamblea los Clubs que adeudan a la corporación, deberán ponerse al día, a fin de no perder sus derechos de afiliados.

LIGA OBRERA DE FOOTBALL.—El Directorio de esta institución se reunirá hoy a las 8 1|2 P. M., en la casa de los Deportistas, Huérfanos 1062.

LOS ENCUENTROS DE MAÑANA EN LA CANCHA DEL SANTIAGO F. C.

LA FEDERACION UNIVERSITARIA DE DEPORTES CONTINUARA DESARROLLANDO SU CALENDARIO DE COMPETENCIA

La Federación Universitaria de Deportes que viene desarrollando una hermosa labor deportiva, continuará mañana sus competencias de foot-ball.

Al efecto ha fijado dos interesantes encuentros entre los homogéneos conjuntos de Farmacia con Medicina segundo y Educación Física con Pedagogía, estos últimos por la serie de honor. A las 2.15 P. M. llamará el señor Peña al equipo de Farmacia que se encontrará frente a un ágil conjunto compuesto por los jóvenes aficionados que componen el segundo cuadro de Medicina. En este encuentro veremos actuar a elementos muy populares como Corte, Urzúa, Rojas y otros que nos prometen un interesante partido.

A segunda hora, a las 3 1|2 P. M., al llamado del señor Heriberto Cruz se presentarán los primeros cuadros de Pedagogía y Educación Física.

Son estos dos conjuntos de fuerzas equiparadas. La presencia de Ramírez, Oyarzún, Sepúlveda y otros buenos elementos aumentarán el interés de la reunión.

Los equipos se presentarán en la siguiente forma:

Pedagogía:

Didier
Cuevas; Urrutia
Bórquez, Vera, González
Tapia, Lobos, Silva (cap).
Vergara Pérez
O
Quintard Fuentealba
Sánchez, Pérez, Sepúlveda
Chiuminatto, Ramírez, Barra
Oyarzún (cap.), L. González
Barrios
Educación Física

El campeonato militar

Numerosos aficionados se dieron cita anteayer en la cancha del Santiago F. C. a fin de presenciar los lances del campeonato militar por la Copa Lontué.

Se empezó la reunión con el match entre los conjuntos de la Escuela de Aviación v. Grupo Escala.

Esta brega no tuvo las alternativas que se esperaban por haberse presentado uno de los contendores incompletos.

Finalizó con el triunfo del Escuela por dos tantos a cero.

A continuación se midieron los cuadros de la Escuela de Sub-Oficiales y Ferrocarrileros, encuentro que tuvo alternativas de interés.

El score favoreció al Ferrocarrileros por un goal a cero.

Se dió término al programa con el match Buin v. Pudeto, el que fué el mejor de los desarrollados, ya que durante el tiempo reglamentario no hubo vencedores ni vencidos.

DEFENSORES DE CHILE INFANTIL V. AMERICA INFANTIL DE EL MONTE.—Anteayer se realizó el amistoso concertado entre los primeros cuadros de estos Clubs, en la cancha que el primero posee en la comuna de San Miguel, resolviéndose por el triunfo del Defensores, por dos tantos a cero.

El match entre los segundos cuadros terminó en empate a cero tantos.

REPUBLICA III V. PENSILVANIA III.—Este encuentro de la séptima División de la Liga Nacional, verificado el Domingo último, en la cancha San Eugenio, terminó con el triunfo del Pensilvania por dos goals a cero.

VIAJANTE V. MARTICORENA. —Este lance jugado anteayer en la cancha San Pablo, ante el árbitro señor M. Avila, dió como resultado, 4 tantos a favor del Viajante I por 1 de su contendor.

ASOCIACION DE FOOT-BALL DE SANTIAGO.— El Consejo de esta institución se reunirá mañana Miércoles, a las 8.45 P. M., en el local de su secretaría, Huérfanos 1062, para ocuparse de la siguiente tabla:

1.o La Asociación ante el cisma foot-ballístico; 2.o Votos pendientes; y 3.o Renuncias de directores.

Campeonato Infantil de Foot-ball

Entusiasmo ha despertado entre el elemento infantil, el anuncio del campeonato de foot-ball de once jugadores por lado, que ha organizado la Liga Infantil, en competencia por una valiosa copa, donada por el Independencia Infantil.

Este torneo se efectuará el Domingo próximo, pudiendo tomar parte los cuadros de primera y segunda división cuyos jugadores estén inscritos en los registros de la Liga.

Para el efecto, los clubs pueden formar cuantos equipos crean conveniente con los jugadores de sus registros, y la inscripción por cada uno valdrá $ 2.

Las partidas durarán 10 minutos por lado y complementarios de 10 minutos en caso de empate.

Las inscripciones se recibirán hasta el Viernes próximo, a las 6.30 P. M., en la sección deportes de "La Nación".

Hoy a las 8.30 P. M., se reunirá el Consejo y a continuación el directorio en Huérfanos 1062.

LIGA METROPOLITANA DE DEPORTES. — El Consejo está citado en tercera convocatoria, para hoy a las 9.30 P. M., en "El Diario Ilustrado".

A continuación se reunirá el Directorio.

A esta sesión deben asistir los delegados de la Serie B de la Primera División, para efectuar el sorteo de la segunda rueda, o sea, por el trofeo Jorge V, que se adjudicará definitivamente el ganador de esta rueda.

CICLISMO

CLUB CICLISTA CHACABUCO —Cita a junta general para hoy a las 9 P. M., en el local de costumbre.

Tabla: Pro grandes carreras por caminos.

ROYAL CLUB CICLISTA. — Cita al Directorio para hoy a las 8.30 P. M., en el local de costumbre.

CLUB CICLISTA CENTENARIO. —Cita a junta general para hoy a las 6.30 P. M., en la Secretaría de la Unión Ciclista de Chile, Huérfanos 1062, tercer piso.

LAWN-TENNIS

FRANCIA LAWN - TENNIS CLUB. — Cita a junta general para el 28 del presente, a las 9 P. M., en Avenida Francia 1101. Tabla: elección de Directorio.

CITACIONES

Gimnasio F. C. — Junta general para mañana, a las 9 P. M., en el local de costumbre.

Atlético Galvarino F. C.—Junta general para mañana, a las 8 P. M., en San Diego 224.

Patria y Hogar F. C.—Junta general para mañana, a las 8 P. M., en Andrés Bello N.o 361. Casilla N.o. 22.

MUEBLES
LIQUIDACION MENSUAL
Dormitorios desde 550 $ a 5,000 $; de salón, salita, escritorios, estantes, archivadores, etc. Especialidad en Estilo Colonial. Presupuestos y dibujos a gusto del cliente.
FACILIDADES DE PAGO - RAPIDEZ ENTREGA
"FABRICA NACIONAL DE MUEBLES"
Serrano 398 esq. Cóndor. Casilla 631. Teléfono 95, Matadero
CARLOS ORTUZAR OVALLE

TOS
CURACIÓN PRONTA Y SEGURA
CON LAS
PASTILLAS del Dr. ANDREU
De venta en todas las Farmacias
Los que tengan ASMA o sofocación usen los Cigarrillos antiasmáticos y los Papeles azoados del Dr. Andreu, que lo calman en el acto y permiten descansar durante la noche.

¡Hombre, Que Agradable!
Una Crema Sanativa
Mentholatum
Indispensable en el hogar
usado en forma de masaje, calma y refresca el cutis después de razurarse, dejándolo terso y suave. Sana las irritaciones, cicatriza las cortaduras, elimina los granos y el peligro de infecciones.
Recomendado y prescrito por eminencias médicas para catarro, dolor de cabeza, neuralgia, picaduras, contusiones, cortaduras, quemaduras, eczema, etc.
De venta en sus tres envases originales en todas las boticas y droguerías.
Unicos fabricantes
THE MENTHOLATUM CO.
Buffalo, N. Y., E. U. A.

FIESTAS PATRIAS
Con sólo $ 80 mensuales puede Ud. tener un terno de casimir legítimo inglés en la acreditada Sastrería Berlín, Alameda esquina de Nataniel.
Atendida por su dueño.
A. LERNER.

TURF

LA SOCIEDAD HIPICA LUIS COUSIÑO CELEBRA HOY SU 20.o ANIVERSARIO

SUS FUNDADORES

Breve reseña de la marcha de la institución. — El Directorio actual

Celebra hoy la Sociedad Hípica Luis Cousiño su 20.o aniversario.

En esta simpática fecha para el gremio hípico, hemos querido hacer una reseña de la labor realizada por esta progresista institución desde el día de su fundación hasta hoy.

Debido a la gentileza de uno de sus secretarios, el señor Baldomero Loyola, quien nos ha proporcionado los datos necesarios, damos a conocer las actividades de la Sociedad que hoy festeja su 20.o año de vida.

El año de 1903, en esta fecha, se reunieron algunos profesionales hípicos con el laudable fin de constituír una Sociedad de Socorros Mutuos y que sirviera al mismo tiempo de lazo de unión entre los hípicos.

Entre los asistentes a esa primera reunión y que fueron la base de la organización, se encontraban los señores Pedro J. Medina, Daniel López, Policarpo Rebolledo, Pedro P. Cancino, Rudecindo Díaz, Manuel Larrucea, José Celpa, Adolfo Allendes, Fidel y Ramón Cerda, Abraham Vergara, Pedro Oyarce, Carlos Lara J., L. Villarroel y algunos otros que por el momento no recordamos.

Discutida la idea, entre los primeros asistentes se acordó echar las bases de la institución y denominar a la naciente corporación Sociedad Hípica de Socorros Mutuos "Luis Cousiño", en homenaje a este filántropo caballero.

La nueva Sociedad, como acontece a todo joven institución, tuvo grandes dificultades para progresar; pero el entusiasmo y la abnegación de unos pocos esforzados socios, entre los que mencionaremos con satisfacción a don Pedro J. Medina, Carlos Lara, José Celpa y otros, consiguieron mantener latente el espíritu societario.

Durante un lapso de tiempo la Sociedad llevó una vida lánguida, a pesar de los esfuerzos que desplegaban sus más ardientes mantenedores por presentarla ante sus colegas lo más robusta y progresista.

Ultimamente, a partir del año 1920, el ingreso a la Sociedad del elemento joven, que lleno del entusiasmo y empuje irresistible de la juventud va tras el ideal de la evolución y el progreso, la institución muy luego tomó gran auge y su dirección en los puestos de avanzada fué confiada a estos jóvenes asociados.

Así como hemos aplaudido y reconocido la labor de don Pedro J. Medina, Abraham Vergara, Gregorio Cubillos, Arturo Rodríguez C., Ignacio Yáñez y otros antiguos hípicos, también es justo que estampemos aquí el nombre de esa juventud rebosante de ideales nobles y que despliega la bandera del progreso: señor Carlos Rodríguez S., tesorero, y alma de la Sociedad, que gracias a su tino y honradez acrisolada, sus colegas guardan por él una alta estimación. Secundan este trabajo de engrandecimiento social los directores que actualmente ocupan los demás puestos del directorio, señores Ernesto Polanco, Darío Vial, Andrés Molina, Enrique Emeres, Joaquín Rodríguez S., Hernando Peralta y Segundo Rojas, estos dos últimos encargados de atender a los profesionales-socios del Hipódromo Chile.

Ultimamente la Sociedad nombró al señor Carlos Rodríguez S. y al secretario Baldomero Loyola para que tomaran a su cargo la reforma de los estatutos.

Esta comisión dió cumplimiento hace tiempo a su misión y hoy esta reforma espera del Consejo de Estado su aprobación para poner en vigencia los nuevos estatutos por los cuales en el futuro se regirá la institución hípica.

En su reforma se ha agregado un nuevo inciso, por el cual tienen cabida en la Sociedad los empleados de planta del Club Hípico y los cronometradores de diarios y revistas, siempre que, a juicio del Directorio, sean aceptados como tales. Es esta, pues, una puerta que se abre para una nueva categoría de socios y que era solicitada por muchos desde tiempo atrás.

Hay otras reformas muy importantes que no mencionamos aquí, por no ser ésto el objeto de las presentes líneas, pero que sus asociados se impondrán una vez canjeados los viejos estatutos por los ya reformados.

Por otra parte, la Sociedad ha tenido que soportar fuertes desembolsos con la pérdida de varios de sus más entusiastas asociados y la atención de numerosos enfermos.

Sin embargo, ha dado fiel cumplimiento a sus estatutos, aunque con una merma visible en sus fondos sociales; pero ha podido salir airosa de sus compromisos sociales.

Los distinguidos sportsmen señores Daniel Lyon, J. L. Walker, Benjamín Berstein, Ricardo Lyon, Alberto Hurtado C., Alfredo Jackson, Guillermo Scott, Alvaro Blanco, Ernesto Bouquet y algunos otros que por el momento no recordamos, han hecho valiosas donaciones, comprometiendo la gratitud de los asociados y salvando muchas situaciones difíciles.

El año pasado, el 25 de Octubre, fué bautizado el emblema social obsequiado por el señor Carlos Cousiño, presidente honorario de la institución, siendo sus padrinos el señor Ricardo Lyon y su señora Loreto Cousiño de Lyon.

La Sociedad ha [...] cer en corto tiempo [...] Santiago Collao, Abr[...] Policarpo Rebolledo, [...] do, Roberto Silva, [...] lez, Estenio Herrera, [...] vena y otros tantos [...] ron entusiastas y [...] tes y asociados.

No queremos terminar [...] ves líneas sin dejar [...] gratitud de la institución [...] señores directores del Club [...] de Santiago, y muy [...] en la persona de los señores [...] Lyon, Jorge Zamudio y [...] tado C.

Gracias a su bondad [...] profesionales hípicos [...] con una espléndida [...] cuela, donde acuden [...] ejemplos saludables [...] bles hípicos que se [...] fesión y que en el [...] hacerlo, porque están [...] sus ocupaciones para [...] sustento diario.

Para completar su obra [...] dora y humanitaria [...] y a pedido de la Sociedad [...] una espléndida clínica [...] personal competente [...] los últimos adelantos [...] cia médica y cirugía [...]

Ahí con solicitud [...] atendidos los que [...] en la cancha o en [...] en muy raras ocasiones [...] los accidentados a [...] porque en la clínica [...] tratamiento quirúrgico [...] los sanos y salvos [...] Todo este servicio [...] sus gastos son costeados [...] rectorio del Club Hípico [...] go.

El Directorio que [...] rige los destinos de la [...] que en tan buen pie [...] está compuesto por los [...] ñores: presidente, Pedro [...] vice, Arturo Rodríguez [...] ro, Carlos Rodríguez S. [...] Darío Vial y Baldomero [...] directores, Ignacio Yáñez [...] Emeres, José Celpa, Joaquín [...] guez S.; Pedro Polanco [...] lanco, Andrés Molina [...] ralta y Segundo Rojas.

Esperamos, pues, [...] Directorio que se eligirá [...] nios de Setiembre, [...] la obra emprendida por [...] sores.

Al terminar las [...] sólo nos resta saludar [...] a los dignos y entusiastas [...] de la Luis Cousiño en [...] versario social, llamándolos [...] sin excepción, a formar [...] las, a fin de que la Sociedad [...] viejos y jóvenes [...] unida y compacta en la [...] vida.

INSCRIPCIONES PARA LAS CARRERAS DEL PROXIMO DOMINGO EN AMBOS HIPODROMOS

CLUB HIPICO

Premio CHULITA.—1,400 metros. —Para caballos que hayan ganado más de $ 15,000 y no más de 3,000. —Peso: 50 kilos.—Recargo de cuatro kilos por cada $ 5,000 ganados sobre el mínimum de $ 15,000.—Inscripción, $ 30.—Premio: $ 3,500 al 1.o

Picacho	58	Fósforo	50
Mahmond	57	Zapallar	50
Grampian	56	Indino	50
Palillo	54	Partiquina	48
Landry	54	Salada	48
Minneápolis	54	La Nuez	48
Bilanz	52	Santa Tecla	48
Farrutín	50	War Queen	48

Premio CELOSIA.—1,100 metros.— Para caballos de cuatro años y más ue no hayan ganado más de tres rreras.—Peso: 48 kilos.—Recargo e un kilo por cada $ 1,000 ganados n premios.—Inscripción, $ 30.— remios: $ 3,000 al 1.o

1.a serie

Felpa	60	Glacé	53
Ramuncho	58	Guernsey	52
Turista	57	Pasajero	51
Alava	57	Jaguar	50
Monleone	56	Virada	50
Eudon	56	T. Ilusión	50
Ancoa	55	Lea	49
Marida	55	Richmond	48
Xenops	54	Topocalma	48
Piltrafa	54	I. de Suárez	47
Job	54	Caledonia	46

2.a serie

D. Gonzalo	58	Hot Point	51
Boggle	57	G. Dama	51
Finisterre	57	Rime	50
Corisande	57	Curioso	48
Xilopie	55	Eko	48
Priora	55	Pistacho	48
Ronzal	55	Alany	48
Poisson D'or	54	Marianita	46
Tortilla	53	Goleta	46
Pavlowa	53	Djenana	46
Coirón	53	Limávida	46
Alazán	51		

Premio CRITIC.—1,500 metros. — Para caballos de tres años que no hayan ganado.—Peso: 56 kilos. — Inscripción: $ 40.—Premio, $ 4,000 al 1.o

Ilatina	57	Yacaré	56
Kosciuko	56	Nancy	54
A. Chenier	56	La Sorel	54
Elan	56	Intuición	54
Ivanoff	56	Izarra	54
Juglar	56	Karinda	54
Coquetón	56	La Cambiette	54
Pentlatón	56	Blanchette	54
Weyler	56	Bricole	54
Mequetrefe	56		

Premio POLLA DE POTRILLOS (reglamentaria).—1.600 metros.— Para potrillos de tres años nacidos en el país.—Peso: 56 kilos.—Inscripción: $ 200, en cuatro cuotas: $ 40 el Lunes 6 de Marzo de 1922, de $ 40 el 1.o de Julio de 1922, de $ 60 el de Marzo de 1923 y de $ 60 el Lunes antes de la carrera. —Premio: $ 20,000 al 2.o, $ 4,000 al 2.o y $ 2,00 al 3.o—Además cada potrillo que corra pagará una cuota de $ 300 que se agregará a los premios en la siguiente forma: 50 o|o al 1.o, 30 o|o al 2.o y 20 o|o al 3.o

Almodovar	56	Náufrago	56
Ardelión	56	Puelche	56
El Huasito	56	Sigma	56
Foch	56	Yelcho Palena	56
Gondolero	56		
Jolly Fellow	56	Yorkminster	56
Joy Bird	65	Yorker	56
Kolipí	56	Chevrolet	56

La inscripción deberá ratificarse en la fecha de la última cuota.

Premio CYLLENE.—2.300 metros. —Para caballo ganador.—Handicap. —Inscripción: $ 45—Premio: $ 4,500 al 1.o

Piave, Atorrante, Fanfarrona, Alta Ley, Kansas, Copayapu, Jaramago, Bordeaux, Farnesio, Tiradente y Rintintin.

Premio CAPEADOR. — 1.500 metros.—Para caballos de cuatro años y más que hayan ganado más de $ 15,000.—Handicap.—Inscripción: $ 35.—Premio: $ 3,500 al 1.o

Atento, Helyette, Smart, Filoche, Matango, Isabelino, Ofensivo, Bilanz, Emily, Pilín, Gentilhomme, Kodak, Alta Ley, Guardia Rojo, Borgue, Picacho, Predilecta, Partiquina, Palillo, Grampián, Copayapu, Virgilio, Kansas, Danger, Mahmond, Fósforo, Kiss Me, Landry, Salada, Saint George, Walter Scott, Minneápolis, Telinga, War Queen y Rintintin.

Nota: Se dividirá en dos series por los señores handicappers.

HIPODROMO CHILE

Premio EL SOL.—900 metros.

Costino, Visapur, Farolera, Minoru, Xeroxis, Elmore, Miss Bell, Hesperia, Variable, Billy White, Farrutín, Madame, Pimpolla, Melusine, Bombon Rose, Toldilla, Glacé, Verderón, Albaycin y Khalí.

Premio ELLA.—900 metros.

Pintura, Provenza, Time, Protozoo, Ellita, Fiero, Wisconsin, Flife, Prothos, War Paint, Fatalist, Peyuco, Retorta, Costo, My Father, Aralar, Coirón, Facuo, Dalmoral, Culhal Cura y Rime.

Premio ELECTOR.—900 metros.

Naftha, Clac, Mamadeira, Assaye, Fantomas, Jota, Saltarella, La Poderosa, I. de Suárez, Juanilla, Job, Junín, Chufleta, Marcola, Col. Maduro, Cambio, Diva, Buena Seña, Antena, Corita Name y Yo.

Premio ESTRELLA.—900 metros.

Jilguero, Felicity, Nervo, Jason, Filina, La Liga, Pergamino, Pasajes, Larva, Tronador, Doddy, Naveta, Apúntale, Desp[...] Flanders, Xois, Calder[...] chesca, Piachaman, Al[...] lene.

Premio EL TRIL.—1,[...]

Matango, Filoche, [...] Long, Charitán, José [...] dho, Rintintin, Xantia [...] Poincaré, Iriarte, Perdiz [...] Praliné, Borgue, Don [...] tes, Navira, Golosina y [...]

Premio ESTER.—1,[...]

Feño, Slava, Gregori[...] Hidalga, Agua Vá, [...] rre, Khall, La Alegría [...] Abrantes, Jadil, [...] Seine, Injuria, Lea, [...] derón, Guante Rojo y [...]

Premio BUIN.—1,[...]

Prontitud, Royal [...] Francais, Marconigram[...] Imbroglio, Tardía, [...] ción, Tatcho, Danaide [...] Sastre, Foca, Pilín, [...] thos, Euclid y Francesca

LOS TRABAJOS EFECTUADOS EN LA MAÑANA DE AYER EN EL CLUB HIPICO

PISTA DE CARRERA

Puelche

montado por Armando Silva, pasó 1,600 metros en 1.47.

Yorker

conducido por Miguel Gamboa, pasó a voluntad 1,600 metros, en 1.48 4|5.

Yakaré

manejado por D. 2.o López y **Helyette** por Manuel Aranda, cotejaron 1,600 metros en 1.48 4|5, llegando iguales.

El Huasito

montado por Eduardo Rebolledo y **Turista** por un aprendiz, movieron 1,600 metros, en 1.46 2|5.

Yorkminster

piloteado por Heriberto Ramírez y **Bastián** por Policarpo 2.o Rebolledo, largaron 1,600 metros en 1 46.

Yelcho Palena

montado por Policarpo 2.o Rebolledo y **Pilín** por un aprendiz, cotejaron 1,600 metros en 1.44 3|5. ganando Yelcho Palena, lejos.

Kintreleo

manejado por Manuel Pérez, pasó 1,600 metros en 1.46 4|5.

Almodovar

montado por Andrés Molina y **Grampián** por Manuel Núñez, atropellaron 1,600 metros en 1.45 3|5, llegando iguales.

Kolipí,

montado por Víctor Jara y **Orientada** por Manuel Verdejo, trabajaron 1,600 metros en 1.47, ganando Kolipí, por 4 cuerpos.

Blanchette

guiada por Heriberto Ramírez, pasó 1,400 metros en 1.37.

Karinda

montada por Eduardo Rebolledo, pasó 1,600 metros, en 1.48 1|5.

Coquetía

manejado por Santos [...] pasó 1,500 metros en 1.[...]

Bertini

con la monta de Miguel [...] trabajó 1,600 metros [...]

Doom

piloteado por Santos [...] pasó 1,600 metros, en 1.[...]

(Pista de arena)

Tande

montado por un aprendiz [...] tiquina por L. A. [...] ron 1,400 metros, en 1.[...] gando iguales.

Eudon,

guiado por Heriberto [...] vió 600 metros en 41 [...]

Jule Duprés

montado por Andrés [...] mena por Salvador [...] bajaron 1,600 metros [...]

Sir Jorge

montado por un aprendiz [...] 1,200 metros, en 1.[...]

Te [...]

manejado por M. Núñez [...] metros en 1.24.

HIPICO
¿Desean un dato [...] ra el Domingo? Compren un pan de Mantequilla [...] Linderos
Manden su dirección [...] pañada de una etiqueta [...] marca, a
HUERFANOS 2[...]
y el Sábado recibirán [...] en su casa.

25 de Agosto
Sorteo de amortización de los Bonos de
UN PESO
con un total de 203 Premios y un Premio Mayor de
5,000 PESOS
No olvidar que estos Bonos tienen derecho, además, al Gran Sorteo Anual de 50,000 pesos.
Adquiera hoy mismo su Bono en cualquiera de nuestras sucursales o agencias.
"LA PODEROSA"
TEATINOS Núm. 333

JABON
BORAXOL
SIN RIVAL

HOY SIGUE LA GRAN REALIZACION EN LA

CASA MATEO DELPORTE

Ubicada en la calle ROSAS 1260

En mitad de la cuadra, entre Morandé y Teatinos

INDUSTRIAS Y COMERCIO

CAMBIOS BANCARIOS DE AYER

PLAZAS	Monedas	Valor de la £ a la par	Valor de la £ a la vista	CHILE 90 d. v.	CHILE vista	ESPAÑOL 90 d. v.	ESPAÑOL vista	ANGLO S. A. 90 d. v.	ANGLO S. A. vista	NAC. CITY 90 d. v	NAC. CITY vista	GERMANICO 90 d. v.	GERMANICO vista	LOND. y RIO 90 d. v.	LOND. y RIO vista	FRANCES 90 d. v.	FRANCES vista	HOLANDES 90 d. v.	HOLANDES vista
LONDRES	Libra		1	37.10	37.45	37.10	37.40			37.10	37.45	37.10	37.45	37.10	37.45	37.10	37.45	37.10	37.40
PARIS	Franco	25.22	81.50	0.45¾	0.46¼		0.46				0.46		0.459	0.456	0.46	0.456	0.45¾		0.459
HAMBURGO	Marco	24.53					0000004						00000025						
NUEVA YORK	Dólar	0.36	4.55		8.22½		8.22				8.23		8.20		8.23		8.17		8.22
ESPAÑA	Peseta	25.22	33.80	1.09¾	1.10¾		1.11⅛				1.11¼		1.11		1.11		1.1075		1.11
ITALIA	Lira	25.22	105.70	0.35	0.35¼		0.354				0.355		0.353		0.355		0.352		0.354
REPUBLICA ARGENTINA	Nacional	25.22			2.65¾		2.67				2.665		2.65		2.67		2.65		2.65⅞
AMBERES	Franco	25.22	102.20		0.365		0.36⅝				0.369				0.366		0.36		0.3665
SUIZA	Franco	25.22	25.13		1.49¼		1.49¼				1.49¼		1.48¾		1.48¾		1.48		1.485
HOLANDA	Florín	12.107	11.53		3.25		3.23½				3.26		3.24						3.225
SUECIA	Corona	18.159	—																2.18
NORUEGA	Corona	18.159	—																1.34
BOLIVIA	Boliviano	10.00	—				2.60										2.58		
DINAMARCA	Corona	18.159	—																1.525

CAMBIO BANCARIO, $ 7.10; COMERCIAL, 37.

1 DOLAR, $ 8.22½; 1 FRANCO, 0.45¾; 1 PESETA, 1.09¾; 1 LIRA, 0.35; 1 NACIONAL ARGENTINO, 2.65¾

PREMIO DEL ORO, 188.50%; UN PESO PAPEL VALE 6 15/32d

BOLSA DE COMERCIO

Movimiento

Con extraordinaria actividad se desarrolló el mercado bursátil durante ambas ruedas de ayer. El monto de las numerosas y variadas operaciones alcanza a una cifra muy considerable.

Las transacciones de bonos suman una cantidad regular.

Durante el día de ayer, ocupó gran parte de la atención del mercado, Salvador, cuyas adjudicaciones fueron numerosísimas. Muy movidas se vieron también Tocopilla, Oploca, Equi, María Francisca, Colquirí y Monte Blanco y en menor proporción, Llallagua, Lebu, Minera y Antofagasta. En títulos de sociedades varias se efectuaron negociaciones en Laboratorio Chile, Electricidad Industrial y Gas de Santiago. También se transó una regular cantidad de acciones del Banco Nacional. Entre las petrolíferas, Rafaelitas fueron, las únicas que se movieron, siendo numerosos los lotes operados.

Los precios no demostraron una tendencia bien definida, pues subieron y bajaron más o menos en la misma proporción.

FLUCTUACIONES

Subieron

Chile 1|2; Chacaltaya 1|2; Lebu 1; Monte Blanco 2; Oploca 4 1|4; 1; María Fca. 1|8; Minera 1|4; Salvador 1|4; Antofagasta 1|2; Peñón 1|2; Fuego 1|2; Viña 1|8; Rafaelitas 1|2.

Bajaron

Caja 6-1, 1|2; Hipotecario 8-1, 1|8; Nacional 1|2; Colquirí 1|4; Huanuni 1|2; Llallagua 1; Elqui 3|4; San Bartolo 1|4; Schwager 1 1|2; Tocopilla 1 1|2; Vacas 1|2; Cemento 1|2; Electricidad 1; Laboratorio 3; Malvoa 1|4.

PRECIO DE COMPRADOR O VENDEDOR AL TERMINAR LAS RUEDAS

TITULOS	COMPRADOR Cantidad	COMPRADOR Precio	VENDEDOR Cantidad	VENDEDOR Precio
BONOS				
Caja, 8-1	10,000	100½		
Caja 8-1|2	10,000	99¾	10,000	99⅞
Caja 6-2			1,000	90
Caja 6-1	33,000	88½		
Hipotecario 8-1			70,000	99⅞
Hipotecario 7-1	5,000	92½		
Municip. Privileg. 8			10,000	88
BANCOS				
Chile	23	219	120	219
Español			100	150
Garantizador			25	18
MINERAS				
Aconcagua	110	6		
Cayloma			100	2½
Colquirí, Setb. 6	500	4		
Colquirí, Agosto 23			500	4¼
Condoriaco			50	19
Chacaltaya, Set. 6	200	17¾		
Chañarcillo	500	5		
Disputada, Setiembre 6	200	64		
Domeyko, Setiembre 6	500	2½		
Gatico, Set. 6	1,000	8½		
Huanuni, Setiembre 6			200	66½
Lebu, Set. 6	200	56		
Lebu, Agosto 23			200	56
Llallagua, Setiembre 6	100	431	200	432
Máfil, Setiembre 6			200	69
Francisca, Agosto 23	2,000	6		
Minera, Set. 6	500	26⅜		
Minera, Ag. 23			100	26½
Monte Blanco, Setiembre 6	100	17½	100	17⅞
Nueva Elqui, Setiembre 6	500	10⅞	200	11
Oploca, Set. 6	100	136½		
Oruro			100	20
Santa Rita, Set. 6	500	10¾	500	11
Salvador, Setiembre 6	100	64¼	100	64½
Tocopilla, Set. 6	100	107¼		
Tocopilla, Setiembre 6			500	5½
Tres Puntas, Agosto 23				
SALITRERAS				
Antofagasta, Setiembre 6	500	53¼	500	53½
Lastenia, Setiembre 6	500	47		
Peñón, Setiembre 6	200	23		
Peñón, Agosto 23			200	23
GANADERAS				
Tierra del Fuego, Agosto 23	200	108¼		
VARIAS				
Cemento, Agosto 23	500	44½	100	45½
Cervecerías, Agosto 23			100	45
Electricidad	100	85	100	85½
Gas Santiago	2	54½	150	54½
Laboratorio			100	79
PETROLIFERAS				
Nacional de Petróleos, Set. 6	1,000	0.40		
Nacional de Petróleos			1,000	0.45
Caupolicán			300	2½
Orión			500	1½
Rafaelitas, Setiembre 6			200	7⅛
SEGUROS				
Estrella			100	22
Americana			100	210
CIERRE A LAS 5 P. M.				
Cambio		36.80		37.—
Oro		188.—		188.50
Libras por Oro		12.80		12.90
Disputada, Setiembre 6		64		
Lebu, Setiembre 6		56		
Llallagua, Setiembre 6				431
Monte Blanco, Setiembre 6				17
Elqui, Setiembre 6 (transacción)		10¾		
Oploca, Agosto 23, transacción		136¼		
Salvador, Setiembre 6				63½
Tocopilla, Setiembre 6		106		
Dichas, Setiembre 6		18		
Antofagasta, Setiembre 6		53½		
Lastenias, Setiembre 6		47¼		
Peñón, Setiembre 6		23½		
Petróleos, Set. 6, transacción		0.45		
Rafaelitas, contado		7		
Tierra del Fuego, contado		108½		
Malvoa, contado		10½		
Domeyko, Ag. 23, transacción		2½		

OPERACIONES DE AYER

Primera rueda

200 Oploca, Ag. 23, 134 1|2.
300 Oploca, Ag. 23, 135.
100 Oploca, Ag. 23, 135 1|2.
300 Oploca Set. 6, 135.
100 Salvador Ag. 23, 64.
1300 Salvador, Set. 6, 64 1|2.
100 Salvador, Set. 6, 64 3|4.
3700 Salvador, Set. 6, 65.
1000 Salvador, Ag. 23, 64 3|4.
100 Salvador, Set. 6, 65 1|4.
500 Minera, Set. 6, 26 1|2.
200 Antof., Set. 6, 53.
800 Antof., Set. 6, 53 1|4.
25 Gas, 54 1|2.
16000 Caja 8-1, 100 1|2.
1700 Tocopilla, Set. 6, 107.
3500 Caja 8-1|2, 100.
200 Tocopilla, Set. 6, 106 3|4.
200 Bco. Nacional, 102.
500 Tocopilla, Set. 6, 106 1|2.
500 Elqui, Set. 6, 11 1|2.
6000 Hip. 8-1, P. H., 100.
4500 Rafaelitas Set. 6, 6 3|4.
500 Elqui, Set. 6, 15 5|8.
10 Laboratorio, 78.
100 Llallagua, Set. 6, 433.
1000 Francisca, Set. 6, 6.
1200 Francisca Ag. 23, 6.

2.a RUEDA

1000 Caja 8-1|2, 100.
170000 Caja 8-1|2, 99 7|8.
4000 Hip., 8-1, 100.
50000 Caja, 7-1, 92 1|2.
200 Monte Blanco, Set. 6, 17.
500 Elqui, Set. 6, 11 5|8.
330 Gas, 54 1|2.
500 Colquirí, Set. 6. 4 1|2.
81000 Hip., 8-1, 99 7|8.
300 Monte Blanco, 17 1|2.
500 Colquirí, Set. 6, 4 1|2.
300 Oploca, Ag. 23, 136.
400 Oploca, Set. 6, 136 1|2.
600 Monte Blanco, Set. 6, 18.
600 Oploca, Set. 6, 137.
400 Rafaelitas, Set. 6, 7 1|4.
3000 Petróleos, Set. 6, 0.45.
1000 Colquirí, Set. 6, 4 3|8.
700 Salvador, Ag. 23, 64.
6200 Id., Set. 6, 64 1|4.
150 Id., Set. 6, 64.
1400 Elqui, Set. 6, 11 1|4.
200 Llallagua, Set. 6, 432.
1300 Salvador, Set. 6 64 1|2.
800 Elqui, Set. 6, 11.
300 Electricidad, 85.
1000 Caja, 6-1, 88 1|2.
400 Lebu, Set. 6, 56.
200 Espino, 3 1|4, contado.
3500 Petróleo, 0.45, contado.
300 Rafaelitas, 7, Ag. 23.
500 Quilicura, 1.65, Set. 6.
3000 Domeyko, 2.60, Ag. 23.
400 Chacaltaya, 17 1|2, Ag. 23.
300 Marta, 3 3|8, Set. 6.
500 Rafaelitas, 7.05, Set. 6.
100 Rafaelitas, 7.06, Set. 6.
500 Brilladora, 11, Set. 6.
300 María Fca. 5-7|8, Ag. 23.
1000 Quilicura, 1 5|8, Ag. 23.
1000 Quilicura, 1.70, Set. 6.
500 Marta, 3 1|4, Set. 6.
300 Rafaelitas, 7.01, Set. 6.
500 Marta, 3 1|4, Ag. 23.
3000 Domeyko, 2.64, Set. 6.
400 Chacaltaya, 17 1|2, Set. 6.

Segunda Rueda

1 Bolsa C. de Ch., 11,000.
14200 Marta, Ag. 23, 3 1|2.
500 Marta, Set. 6, 3 1|2.
2000 Cacheuta, Ag. 23, 0.60.
200 Monte Blanco, Set. 6, 17.
1000 Rafaelitas, Set. 6, 6 7|8.
800 Kelluani, Set. 6, 0.80.
3000 Quilicura, Set. 6, 1.65.
100 Elqui, Set. 6, 11.
500 Domeyko, Ag. 23, 2 1|2.
5900 Caupolicán, Set. 6, 2.
4500 Caupolicán, Ag. 23, 1.97.

OPERACIONES EN VALPARAISO

Primera rueda

53000 Hip. Valp. 8, 95 1|4.
1100 Salvador, Set. 6, 54 1|2.
1200 Salvador, Set. 6, 65.
100 Oplocas, Set. 6, 135.
1000 Antof., Ag. 23, 53 1|2.
1000 Antof., Set. 7, 53.70.
300 Tocopillas, Ag. 23, 107.
500 Lastenias, Ag. 23, 46 1|2.
500 Lastenias Set. 6, 46.69.
1400 Huanuni, Ag. 23, 68.
1400 Huanuni Set. 6, 68.30.
400 Tocopillas, Set. 6, 107.
2000 Peñón, Ag. 23, 22.
1100 Peñón, Set. 6, 22 1|2.
100 Bartolo, Ag. 23, 6.
1000 Tocopillas, Ag. 23, 107.
1000 Tocopillas, Set. 6, 107 1|2.
100 Vacas, Set. 6, 12 1|2.

Segunda rueda

67000 Caja, 8-1, 100 1|4.
400 Oplocas, Set. 6, 136 1|2.
200 Salvador, Ag. 23, 64.
100 Ritas, Ag. 23, 11.
500 Caja, 8-1|2, 100 1|2.
600 Vacas, Ag. 23, 12 1|8.
600 Salvador, Set. 6, 64 1|2.
200 Bco. Chile, Ag. 23, 218.
250 Schwager, Ag. 23, 32.
200 Salvador, Set. 6, 64 1|4.
500 Peñón, Set. 6, 23.
500 Ritas Ag. 23, 11.
500 Ritas, Set. 6, 11.06.
600 Peñón, Set. 6, 23 3|8.
200 Mineras, Ag. 23, 26 1|4.
100 Lastenias, Ag. 23, 47.
1100 Ritas, Set. 6, 11 1|4.

CAMBIO

1.a Rueda: vendedor 37.00, y comprador 36.80.

2.a Rueda: vendedor 37.00, y comprador 36.80.

ORO

1.a Rueda: vendedor 188 o|o, y comprador 187.50 o|o.

2.a Rueda: vendedor 187.70 y comprador 187.60.

LIBRAS POR ORO

1.a Rueda: vendedor, 12.80, y comprador 12.70.

2.a Rueda: vendedor 12.80, y comprador 12.70.

VALOR DE LA £ EN DOLARES

Los Bancos que a continuación se indican, fijaron ayer las siguientes cotizaciones en oro americano:

Chile	4.55
Anglo Sud-Americano	4.55⅝
National City	4.55½
Francés de Chile	4.55
Londres y Río de la Plata	4.55⅝
Holandés	4.55⅜

BOLSA COMERCIAL DE CHILE

Primera rueda

500 Rafaelitas, 7, Ag. 23.
100 Rafaelitas, 7, Ag. 23.
200 Lebu, 56, Set. 6.
200 María Fca., 5.80, Ag. 23.
1000 María Fca. 5 3|4, Ag. 23.
1000 Espino, 3 3|8, Set. 6.

TRIBUNALES DE JUSTICIA

MOVIMIENTO HABIDO EN 20 DE AGOSTO DE 1923

CORTE SUPREMA

Primera Sala. — 1. Recurso de hecho del señor Ministro Poblete, de la Corte de Iquique, fallada, sin lugar 2. Cordano Zolezzi y Cía., con Manuel Peña de Eger, acuerdo. Las demás, no vistas.

Alegaron: Don Jorge Maira Castellón, por el recurso, y don Fernando Alessandri R., contra el recurso.

Segunda Sala. — 1. Casa de María con Talleres de San Vicente, acuerdo; Red. Sr. Anguita. Las demás, no vistas.

Alegaron: Don Ernesto Arteaga, por el recurso, y don Agustín Sorrea B., contra el recurso.

Falladas de acuerdo: Fisco con Duncan Fox y Cía., ha lugar fondo. Redactor, señor Rojas. Extradición Carlos Pablo María Jeanprost, revoca resolución apelada y declara sin lugar casación en el fondo. Redactor, señor Cisternas Peña.

Fallada en cuenta: Exhorto Emilio González con Compañía Minera Francisca de Huanuni, ha lugar cumplimiento.

Desistidos: Augusto Polastri con Fisco, apelación forma y fondo; y Ernesto Nieto con Bartolomé Solari C., fondo.

CORTE DE APELACIONES

Primera Sala. — Lunes 20, señor Varas C. — 1. Compañía Holandesa con Ferrocarriles del Estado, pendiente.

Secretario, el señor Alcalde.

Don Ramón L. Henríquez alegó con don Julio Philippi.

Segunda Sala. — Relator, señor González Campos. — 1. A. Valerde, patente, trámite; 2. Hugo Gibson, patente, trámite 4. Aboaid Hnos., patente, trámite; 5. José Aboaid, patente, trámite; 6. Aboaid Hnos., patente, trámite; 7. José L. Rojas, patente, trámite; 8. Guillermo Rojas, patente, trámite; 9. Juan A. Gross, patente, mal anunciada; 11. Francisco Barrios contra Francisco Montenegro, mal anunciada. Las demás, no vistas.

Fallada de acuerdo: Ana Acuña v. de Solar con Rosario Mena v. de Barros.

Alegaron: en la 3.a, don Jorge Orrego con don Enrique Donoso Urmeneta.

Tercera sala. — Lunes 20, señor González Campos. — 1. Ismael Edwards Matte contra Miguel de Arbones y Enrique 2.o Contreras; 2. Alberto Correa con Hernando Mont y Cía., es parte Enrique Lyon, en acuerdo; 4. Quiebra Compañía de Seguros La Hormiga, su síndico con Poblete Cruzat Hnos es parte Alejandro Poblete C., suspendida.

Secretario, el señor Fabres.

Alegaron: Don Salvador de la Vega con don Pedro Silva y don Manuel de la Maza, en la 1.a; don Agustín López S. con don Tomás Ramírez, en la 2.a

Falladas de acuerdo: B. Anguita de A. con J. Seckel, y M. Vivanco con L. Valenzuela.

Cuarta Sala. — Relator, señor Bernales. — 1. Enrique Wanken con Luis Podestá, aprobada; 2. Lidia Ester Camus, autorización, acuerdo y diligencia; 3. Gustavo Thiele con Ferrocarriles del Estado, sin lugar; 4. Julio Romero con José Sordo y otros, alegatos pendientes; 5. Primitivo González con Alfredo Ruiz Tagle, revocada. No vistas las demás.

Fallada de acuerdo: Contra Alfredo Bascuñán y otros, del 27 de Julio.

Alegaron: En la 1.a, don Arturo Davis, aprobando; en la 2.a, don Juan Miguel Ramírez con don Gabriel Amunátegui; en la 3.a, don Osvaldo Vial con don Miguel Luis Lagos; en la 4.a, don Pedro Luis González con don Rafael Loros; en la 5.a, don Luis Salinas M. con don Nazario Chacón.

COTIZACIONES DE METALES

Cablegrama sobre cotizaciones de metales correspondiente al día de ayer:

Estaño, £ 188.0.0 al contado. Subió £ 1.0.0. A plazo, £ 187.0.0; subió, £ 1.0.0.

Cobre Standard, £ 63.17.6; subió, £ 0.7.6. A plazo, £ 64.12.6; subió, £ 0.5.0.

Plata Standard: 31 d. Bajó: 1|16.

MATADERO PUBLICO

ENCIERRA DE HOY

Ganado mayor		Ganado menor	
Bueyes	66	Corderos	480
Novillos	118	Cerdos	261
Vacas	126	Terneros	52
En vara	110		
Total	420	Total	893

PRECIO DE LAS CARNES

		Por kil		
Carne buey	1.a	1.45	a	1.5
Id. id.	2.a	1.30	a	1.4
Id. id.	3.a	0.70	a	1.0
Carne novillo	1.a	1.50	a	1.5
Id. id.	2.a	1.35	a	1.4
Id. id.	3.a	0.70	a	1.1
Carne vaca	1.a	1.50	a	1.5
Id. id.	2.a	1.35	a	1.4
Id. id.	3.a	0.70	a	1.1
Carne cordero	1.a	2.70		
Id. id.	2.a	2.40	a	2.6
Id. id.	3.a	1.80	a	2.2
Carne oveja	1.a	2.00		
Id. id.	2.a	1.70	a	1.8
Id. id.	3.a	1.30	a	1.6
Carne cabro	no hubo			
Carne cerdo	1.a	1.70	a	1.7
Id. id.	2.a	1.55	a	1.6
Id. id.	3.a	1.20	a	1.4
Grasa en rama		1.20	a	1.4
Sebo de ovejuno		1.00	a	1.1
Cuero buey		1.10		
Id. id. novillo		1.10	a	1.2
Id. id. vaca		1.30		
Id. id. ovejuno	$	50.00	a	72.0

docena.

EL "DIARIO DE VALDIVIA"

VALDIVIA

La más difundida circulación en las provincias del Sur. Imprenta y oficinas:

YUNGAY Esquina MAIPU
CASILLA 127

En Santiago, por tarifa de avisos, Oficinas de "La Nación".

Sastrería DE PRIMER ORDEN

Necesita AYUDANTE CORTADOR buenas referencias.

Dirigirse a

Casilla 43-D -- Santiago

Sastrería Royal

Avisa a su distinguida clientela y al público en general que habiendo recibido un selecto surtido en casimires de media estación, sigue atendiendo como de costumbre con grandes facilidades de pago.

Si desea obtener un terno de primer orden para las Fiestas Patrias, moléstese en pasar únicamente a

AGUSTINAS 855

MUEBLES

de todas clases a precios sumamente bajos y con GRANDES FACILIDADES DE PAGO, vende

Mueblería La República

Santo Domingo 1026

CONSULTE NUESTROS PRECIOS

Fábrica Nacional de Sillas "La Grand Rapid" - CALLE ANTOFAGASTA 2130 ENTRE AV. BEAUCHEF Y CLUB HIPICO

Tranvías Parque y Club Hípico — Teléfono 133 — Parque.

Esta Fábrica tiene sillas de todas clases, desde SESENTA PESOS DOCENA, hasta trescientos pesos.

No compre sillas sin visitar primero la Exposición permamente que tiene la "Gran Rapid", en calle Antofagasta 2130, todos sus precios están fuera de toda competencia. Su variado surtido hace que nadie salga de la Fábrica sin comprar.

Sillas de doblar, para playas y biógrafo o circos, se hace a cinco pesos cada una, la mejor y más resistente en su género.

Esta Fábrica tiene depósito en Valparaíso, en calle 12 de Febrero N.o 54, donde vende a los mismos precios de Fábrica, recargando sólo el flete de Ferrocarril.

Estas sillas son de madera, de lingue y tapizadas en cuero, o enjuncadas. Estos precios son puestos en fábrica.

A provincias se mandan enjabadas recargando $ 12 por docena.

Señor O. Pinochet L. — Calle Antofagasta 2130. — Sírvase mandarme, sin compromiso para mí, su catálogo de sillas

NOMBRE ....
CIUDAD ....
CALLE ....

Todo pedido de provincia debe venir acompañado de su valor.

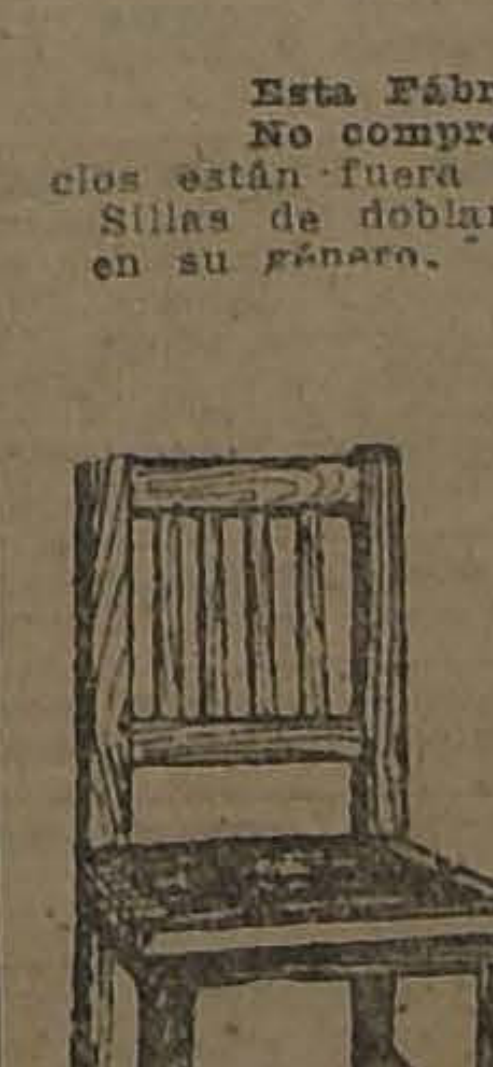

$ 80 docena

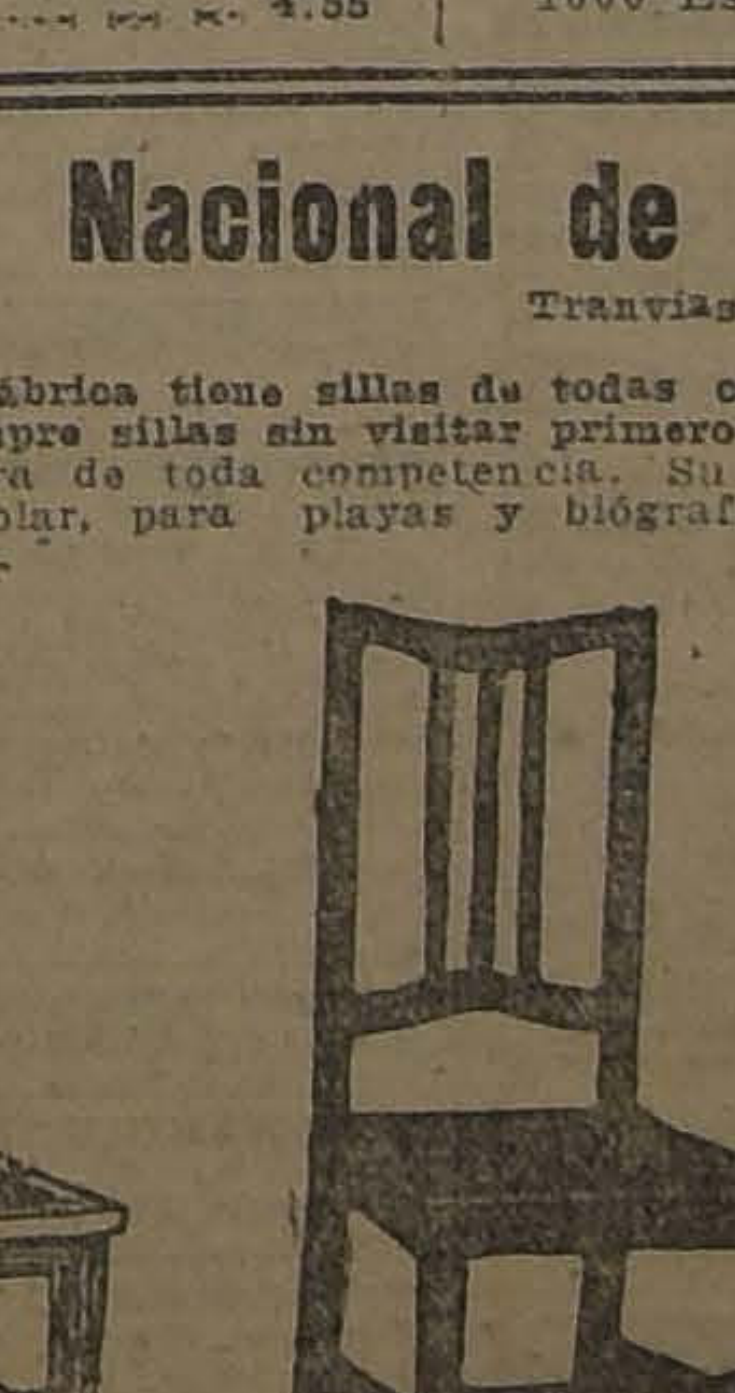

$ 100 docena

$ 110 docena

$ 120 docena

Estas sillas puestas en el depósito de Valparaíso, valen veinte pesos más por docena.

-21

CURACION de todas las ENFERMEDADES del ESTOMAGO

Embarazo gástrico, Dispepsias Gastro-Enteritis, Vómitos.

ELIXIR

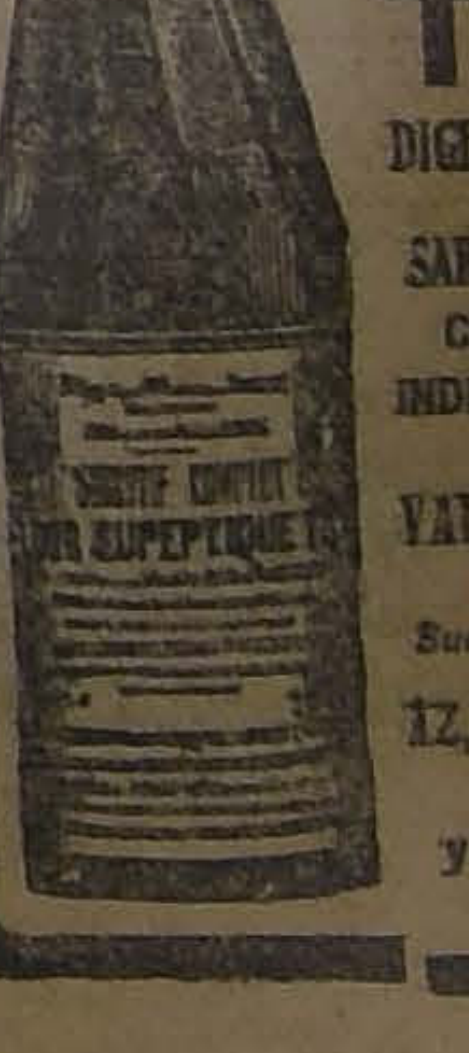

EUPEPTICO TISY

DIGESTIVO COMPLETO

SABOR AGRADABLE

CONSERVASE INDEFINIDAMENTE

VAUDIN & GUILLAUMIN

Sucres. de BAUDON

12, Rue Charles V, 12

PARIS

y todas buenas Farmacias

EJERCITO Y ARMADA

EL VIERNES SE EFECTUARA EN EL CULENAR LA REVISTA DE LA ESCUADRILLA MIXTA DE AVIACION, CON ASISTENCIA DEL MINISTRO DE LA GUERRA

En Octubre se dirigirá a Europa el general Cabrera. — Hoy se inicia la entrega del Regimiento Cazadores

REVISTA DE AVIACION

En la presente semana se efectuará la revista de la escuela mixta de aviación, que, como se sabe, se encuentra en El Culenar desarrollando un programa de instrucción dado por la Dirección de los Servicios.

A esta revista, a la que posiblemente asista el Ministro de la Guerra, señor Altamirano, se le atribuye gran importancia por ser la primera que va a presentar sobre tiro aéreo contra blancos aéreos, tiro aéreo con objetivos terrestres, bombardeo, fotografía y demostración de cooperación de aeroplanos de observación al reglaje de tiro de artillería.

Según nuestras informaciones, la revista posiblemente tendrá lugar en la mañana del Viernes próximo en el campo de El Culenar, a donde se dirigirá el resto de la escuadrilla o sea la bandada de caza que comanda el piloto capitán Castro con otra bandada de de Havilands irá el capitán instructor de aviación.

En la mañana del Jueves próximo saldrán de El Bosque los últimos aviones que van a participar en la revista, en uno de los cuales irá el Director de los servicios de aviación, General Luis Contreras Sotomayor, que es quien la pasará.

La revista tendrá lugar como lo decimos en la mañana del Viernes, debiendo las escuadrillas regresar en la mañana del día siguiente.

Tanto la revista como el viaje de los aviones, como se comprenderá, quedan subordinados al estado del tiempo.

La travesía entre el aeródromo de El Bosque y el campo de aterrizaje en Villa Prat la salvarán los aparatos de caza y observación en una hora veinticinco minutos y los de instrucción en 1.50 horas, haciendo un recorrido en este tiempo de 190 kilómetros.

El jefe de la escuadrilla, capitán Barahona, se dirigió el Sábado último por vía aérea a Villa Prat, donde se encuentra la mayor parte del personal de pilotos a sus órdenes.

Sabemos que en caso de que las ocupaciones no permitan efectuar el viaje al Ministro de la Guerra, se hará representar por uno de los Generales de la Guarnición, a quien acompañará el Sub-Secretario de la Guerra, señor Vigorena.

El General Cabrera

Se nos ha informado que en Octubre próximo se dirigirá a Europa, el jefe de la División, General Cabrera, a hacerse cargo de la jefatura de la Misión Militar en Francia.

DESTINACION.—El teniente Roberto Vergara Montero fué destinado al Regimiento Pudeto, dejando la Dirección de Aeronáutica.

ASCENSOS. — A capitán fueron ascendidos los tenientes 1.o, Florencio Labarca Calvo y Horacio Amenábar Vicuña.

MONTEPIO.—Se le concedió montepío a doña Rosenda Ramírez.

PRESENTACIONES. — A la Comandancia General de Armas se presentaron ayer el coronel Enrique Monreal; los tenientes coroneles Bartolomé Blanche y Víctor Rivera, tenientes Abel Salinas, Carlos y Jorge Calderón.

Regimiento de Cazadores

Hoy se inicia la entrega del Comando del Regimiento Cazadores, a su nuevo comandante, teniente coronel, Bartolomé Blanche.

JUEGO DE GUERRA DIVISIONARIO.—Por enfermedad del comandante Guillen se ha suspendido el juego de guerra divisionario. Posiblemente se proseguirá mañana.

3.a Brigada de Infantería

Ayer se hizo cargo de la jefatura de esta Brigada el coronel Carvacho.

Adicto Militar en el Japón

Hemos sido informado que el teniente coronel, Pedro Garretón, será designado adicto militar a nuestra Legación en el Japón.

SE LE NECESITA.—En la Fiscalía Militar se necesita al capitán Víctor Valenzuela.

CIGARRILLOS
CASINO
CON TABACO HEBRA Y BOQUILLA AMBRE

TIMBRE DE PRIMERA
300 atados a $ 3.90 c|u.
Verlo y tratar: de 12 a 2.
TOCORNAL 258

Jabon Balsámico
es el mejor

CAJA
REGISTRADORA NATIONAL
Modelo 10-3, de tres cajones, niquelada, nueva. De ocasión se vende.
ESPERANZA 1247

"LA NACION"
— Y —
"LOS TIEMPOS"
A fin de atender al público del barrio Independencia, han resuelto instalar una Agencia para la recepción de avisos, suscripciones y venta de diarios en
Independencia 956
Esta Agencia permanecerá abierta hasta las 9 de la noche.

AUTOMOVILISTAS
Repuestos legítimos FORD.
Forros y Cámaras "Dunlop y Michelin"
Bencina Wico Amarilla y Verde.
Aceites "Mobiloil y Viscosine".
Gatas, Bombas, Escobillones, Plumeros.
Grasa, Esponjas, Cables Bujías, Solución,
Bujías "Champion".—Telas para Fundas— Pergamoid para Capotas. — Grasa Lubricante
MERCERIA Y FERRETERIA
"MAGALLANES"
ESTADO 17.—TELEFONO INGLES 217.—CASILLA 3824

AVISOS ECONOMICOS

AVICULTURA Y CULTIVOS

ARBOLES FRUTALES: SI USTED quiere tener las mejores variedades que existen, cómprelos a Jardín Vicuña Mackenna 4. 31-A.

CANARIOS CANTORES Y CANARIAS vende barato a comerciantes, por docenas. Dirección: Ligua, Vicuña Mackenna s|n. Manuel A. Mena. 26-A

NARANJOS, LIMONES, LIMAS, INjertados. Moneda 1027. 26-A.

ARBOLES FRUTALES: SE REALIZA toda la existencia por ser último mes plantaciones. Jardín Vicuña Mackenna 4. A-31

antes visitar "La Exposición Villasol", encontrará el más seleccionado surtido en, Holandeses, Hamburgueses y Timbres, para satisfacción al más exigente. 21 Mayo 863. A-25

NARANJOS, LIMONES, LIMAS INjertados. San Diego 85. A—27

FRUTA SANA, ABUNDANTE OBtendrá todo arboricultor usando pulverizadores Success Deming. Agente general distribuidor Semillería Du Belloy y Lahaye, Puente 563, Santiago. 21-A.

TODAVIA PUEDEN PLANTARSE árboles frutales. Cómprelos Jardín Primavera, Ñuñoa. 23-A

REGALO ESPLENDIDO GALLINERO, capacidad 600 gallinas, tipo americano. Delicias 3871. 21-A.

CANARIOS NO COMPREN SIN VIsitar "La Exposición Villasol", encontrará el más seleccionado surtido en Holandeses, Hamburgueses y Timbres, para satisfacción al más exigente. 21 de Mayo 863. 27-S

CRIADERO "MAIPO": LIMONES Y naranjos por mayor y menor. San Diego 235. A-23

PAR MESAS IMPERIO VENDO. Oriente edificio Ariztía. New York 73.

HUEVOS PLYMOUTH ROCK DE gallinas premiadas en Exposiciones se venden. Huérfanos 2432. A-23

CRIADERO EL TIGRE, ESTADO 278. Huevos para incubar, razas Catalana del Prat y Rode Island Red, tipo Exposición. Fertilidad garantizada.

SE VENDEN PLANTAS EN MACEteros. Avenida Manuel Montt 1549. A-23

JARDIN REPUBLICA, LINDAS CInerarias en flor. Petunias para balcones. A-21

HUEVOS FRESCOS, 25 CIENTO; docena, $ 3; Merced 399. Teléfono 1984. A-21

AUTOMOVILES Y CARRUAJES

ESCUELA PRACTICA DE CHAUFfeurs mecánicos. Cursos rápidos, enseñanza por sus dueños, varias marcas. Vicuña Mackenna 448 y 446. S-15

VENDO LIMOUSINE HUDSON EN perfecto estado, último modelo, forros de cuerda. Verlo de 9 a 12. Fontecilla 86. 29-A.

ANTICIPAMOS FONDOS SOBRE automóviles y carruajes. Montepío Universal, Meiggs 49. S-17

COMPRO MOTOCICLETA DE OCAsión, en buen estado. Casilla 7017. Correo 7. 21-A.

SE VENDE AUTO FORD DE PAsajeros. Ejército, Garage Santiago. A-21

GRATIS VULCANIZA CAMARAS a compradores neumáticos, casa especialista. San Antonio 552. 21-A

NEUMATICOS COMPONE ESPEcialmente, antigua casa reparadora neumáticos, San Antonio 552. A-21

AUTOMOVILES, CARROCERIAS de ocasión, vende, compra, recibe a consignación. Horacio Leiva. San Antonio 552. 21-A

AUTO GONDOLA, CAPACIDAD 20 pasajeros, actualmente en circulación, con un mes de uso, vendo. Morandé 892, Almacén. 21-A

VENDO FORD TURISMO $ 2,500. Riquelme 913. Verlo de 8 a 11. A-21

AUTO HUDSON TURISMO PERfecto estado, se vende. San Martín 76. 23-A.

AUTOMOVIL FORD EN PERFECto estado cambio por góndola. Verlo Bristol Garage Box 23, de 9 a 12. A-23

FORD TURISMO FLAMANTE VENdo ocasión. Morandé 350.

CARROCERIA SPORT FORD VENdo ocasión. Verla: Bristol Garage, Box 23. Rosas 2327, de 9 a 12. A-23

DISCOS FORD SE ARREGLAN en Rosas 2051, en cualquier estado. A-30

MAGNIFICO AUTO VENDO DE ocasión, $ 4,600. Diez de Julio 561. A-25

VENDO CARROCERIA FORD, TUrismo, 5 asientos. Avenida Subercaseaux 1198.

GONDOLA NUEVA, EN SERVICIO, 5 días uso, vendo, perdiendo $ 500. San Diego 978. 22-A

CARROCERIA GONDOLA AUTObus compro. Santo Domingo 1187.

VENDO TRICICLE EN BUENAS condiciones, para transportar mercaderías. 21 de Mayo 879. A 23

BICICLETA "COLUMBIA" DE ENgranaje, vendo Moraga. San Isidro 93, altos. A-22

BICICLETAS DE TODOS PRECIOS vendo. San Diego 1626. A-22

COMPRO UN BUEN COCHECITO de dos ruedas, dos asientos, llantas goma. 21 de Mayo 879. A 23

COMPRO COCHE DOS RUEDAS Por carta: Fábrica de Cartuchos. A. Marín.

VENDO CARRETELA CAMION EN buen estado. Gálvez N.o 225. 22-A

CARRETON DOS RUEDAS, MUY firme, compro de ocasión. Libertad 746. A-22

OCASION VENDO CARRETON DE mano. San Diego 87.

OCASION: VENDO DOS CARRETONES vineros, nuevos. Cueto 1058.

ARRIENDOS (NECESITAN)

CASA CENTRAL HASTA DE 400 pesos necesita ingeniero. Gay N.o 2535-A. A—21

NECESITO ARRENDAR CASA EN Ñuñoa 150-200. Dirigirse: Casilla 274.

NECESITO ARRENDAR CASA, prefiero barrio Providencia. Casilla 1874.

NECESITAMOS ARRENDAR LOcal establo, barrio central. Sin agentes. Huérfanos 1223, Oficina 13. 22-A

NECESITO CASITA CUATRO PIEZAS, central. Casilla 1573. A. M. A-23

ARRIENDOS (OFRECEN)

190 ARRIENDASE EN BUEN ESTADO casa seis piezas. García Reyes 333. A 24

SE ARRIENDA UN DEPARTAMENTO de tres piezas con cocina, luz eléctrica. Gay 2868. 24-A

PENSION, PIEZAS, CON SIN muebles. Díaz, meses, San Diego 103. 21-A.

SE ARRIENDA DEPARTAMENTO muy cómodo. San Francisco 352. 22-A.

$ 600 ARRIENDO CASA PROVIdencia, Manuel Montt 1448. Llaves 1466. A-21

$ 250 ARRIENDO CASA. TRATAR Vicuña Mackenna 584. Casa 2. A-21

$ 150 Y $ 280 ARRIENDO BONItas casas nuevas. Tratar: San Ignacio 1105. A-21

ALTOS RECIEN REFACCIONAdos, 6 piezas y dependencias. Ejército 753. A-26

SE ARRIENDA TERRENO PLANtado, con casa modesta. Avenida Concha, Ñuñoa; y chalet en Macul, con 7,000 m. Tratar: Avenida Egaña 44. Los Guindos. A-21

ARRIENDASE CASA, TRES PIEzas, galpón. Seminario 687. Tratar: Recoleta 868. 21-A

ARRIENDASE 2 DEPARTAMENtos, San Martín 913. A-23

ARRIENDO UNA PIEZA Y SALON grande. Rosas 1789. A-23

$ 60, 80, ARRIENDO CON LUZ, agua, casas nuevas, dos piezas empapeladas, cocina, patio, alcantarillado. Vicuña Mackenna 1471.

$ 93, ARRIENDASE CASITA EN CItó, higiénica en San Francisco 328. Electricidad, dista 3 cuadras del centro. Tratar: Guzmán, Silva y Cía. — Huérfanos 1243.

CASA PARA INDUSTRIA, HABITAción, salones grandes, numerosas piezas, tres patios, cubiertos vidrios, patio parrón, fuerza motriz, luz eléctrica, arriendo, dos cuadras centro. San Francisco 224. A-22

ARRIENDO PARA EL 1.o OCTUBRE extenso local para industria, almacén y bodega, casa habitación, tres cuadras Estación Central. Calle Dolores N.o 291. A-25

ARRIENDASE DEPARTAMENTO 2 piezas a matrimonio o señoras solas. Gálvez 1030. A-23

$ 200 SE ARRIENDA EN CASA DE respeto un bonito departamento independiente de tres grandes piezas con balcones, cocina, instalación para baño, luz eléctrica y gas; a matrimonio solo o señoras sin niños Moneda 2957.

$ 600 ARRIENDO BAJOS. CASTRO 93. Verla dos a cuatro.

ARRIENDO CASA, MORANDE 791. Herrera, Bandera 140. Of. 6.

$ 350 ARRIENDO CASA, MAnuel Rodríguez 647. Tratar: Rosas 1668. 23-A

SE ARRIENDA DEPARTAMENTO tres piezas. Tratar: Pedregal N.o 12, casita N.o 12. Letra E. 22-A

$ 210 ARRIENDASE ALTOS SIETE piezas, hall, luz eléctrica. San Pablo 2349. Tratar casita 5. 23-A

CASITAS DOS PIEZAS $ 40 Arriendo. Cité Ricardo Matte, calle Bellavista pasado Molino Santa Margarita.

CASAS COMODAS, EN UN PISO recién terminadas, de mucho sol en pleno centro, se ofrecen. Cánones $ 900, $ 750, y $ 700. Santo Domingo 1219 al 1237. 23-A

ALMACEN OFICINA, ADECUADO mayorista, mucha luz, flamante canon $ 400, se ofrece. Santo Domingo 1231. 23-A

ARRIENDO BONITA CASA CENtral, nuevo, con toda comodidad, calle San Martín 888. 23-A

90 ARRIENDO BUEN DEPARTAmento independiente. Bajos. A vda. La Paz 427. 22-A

ARRIENDO LOCAL APROPIADO taller o negocio, patio, galpón, dependencias, central. Compañía 1690.

JOYEROS, ARRIENDO BARATO local con herramientos y para dar trabajo. San Antonio 243.

ARRIENDO ESPLENDIDOS ALTOS seis piezas, dependencias. Maestranza 94. Ver y tratar únicamente de 2-4. A 23

OFICINA GRANDE, AMOBLADA, con luz eléctrica, teléfono y una chica, arriéndase Moneda 1015. A 23

ARRIENDO DEPARTAMENTO DOS tres piezas, balcones calle, prefiero extranjeros, otra independiente. Arturo Prat 212. 22-A

ARRIENDO PIEZA, FONTECILLA 76 J. 24-A

CASITAS CONFORTABLES MUY centrales arriéndase Camilo Henríquez 654. 23-A

ARRIENDASE PROXIMAMENTE casa amoblada, espléndida situación. Barrio Parque Forestal. Tratar: Compañía 1316.

ARRIENDO ELEGANTES PIEZAS amobladas, con pensión. Lira 40. A-27

ARRIENDO ALTOS COMODOS, 13 departamentos, galerías vidrios, hall, dos W. C., carros ida y vuelta. — Ver: 3 a 5. Sazié 2409. A-22

A MATRIMONIO SIN NIÑOS, HOnorable, arriéndase confortable departamento. Molina 34. A-21

ARRIENDO LINDO DEPARTAMENto casi esquina Alameda, también casita. Exposición 388. A-21

ARRIENDASE ESPLENDIDA CAsa siete piezas, buena servidumbre, jardín y todo servicio. San Diego 1247. Tratar 1261.

ARRIENDANSE COMODAS CASAS recién refaccionadas y extenso local para bodega, en San Diego, al llegar a Franklin. Tratar: San Diego 2007.

$ 160, LOCAL ALMACEN, ESTANtería, electricidad, cocina, gas, habitación. Tratar: Victoria 714.

$ 150, ARRIENDASE DEPARTAmento adecuado pensión, dejo pensionistas. Eyzaguirre 1123. 22-A

$ 490, ELEGANTES BAJOS, DECOrador, hall, parquet, siete habitaciones, espléndidas instalaciones, baño, electricidad, gas, Toesca 1762, próxima Ejército.

ESPLENDIDO DEPARTAMENTO arriendo, con sin pensión. Manuel Rodríguez 125.

ARRIENDASE 3 O MAS PIEZAS cocina y pieza sirviente con pensión, en casa honorable. Cueto 747. 21-A

OFREZCO LLAVEROS, SERVIdumbre casas honorables, balnearios, fundos, hoteles. Necesito mucha servidumbre. Echaurren 655.

$ 200, NUEVA, ESPLENDIDA CASA grande, todas comodidades, instalación eléctrica colocada: se conectará luz en breve. Tiene extensa quinta con parrón de primera clase y variados árboles frutales. Se presta cualquiera industria, Calle San Luis 1504, al lado Maestranza. Sur Avenida Matta. Tratar: Blanco Encalada 2241, de 7 a 9 y media A. M. y de 12 1|2 a 2 P. M. A-21

SE ARRIENDA UNA O DOS PIEZAS Amazonas 651. 21-A

ARRIENDO QUINTA TEMPORADA Verano, plantada. Ernesto Calvo M., Exposición N.o 4. A-21

ARRIENDO BUENAS PIEZAS CON luz. Alameda 1735. A-21

$ 140, ARRIENDO DEPARTAMENto cuatro piezas; prefiero familia modesta. Delicias 2390. 21-A

$ 50 ARRIENDO PIEZA GRANDE, con derecho luz, cocina. Delicias 2542. Casa J. 21-A

OFICINAS Y DEPARTAMENTOS, arriéndanse en la mejor situación de Santiago, Estado esquina Plaza Armas. Tratar: Merced 882. 22-A.

ARRIENDO CASA EN ALTOS, nueva, de once piezas sin el baño y servicios. Dardignac 178. 21-A.

ARRIENDO PIEZA CALLE MOLINA 569. 21-A.

$ 250, ARRIENDASE CASA UN PIso. Cóndor 749. Tratar: Guzmán, Silva y Cía. Huérfanos 1243. 21-A

$ 340, ARRIENDASE CASA, A 4 cuadras de Alameda, en Cóndor 739. Tratar: Guzmán, Silva y Cía. Huérfanos 1243. 21-A

$ 98, ARRIENDASE CASITA EN cité higiénica en San Francisco 238, electricidad, dista 3 cuadras del centro. Tratar: Guzmán, Silva y Cía. Huérfanos 1243. 21-A

$ 100, ARRIENDASE ALMACEN Y casa. Unión Literaria. Tratar: Alameda 1799. 22-A

ARRIENDASE, DELICIAS 333, Llaves en 327. Canon: $ 900. Casa bajos, 18 piezas. Recién pintada, decorada, empapelada. 31-A

ARRIENDASE CASA - QUINTA próxima Estación Ñuñoa, poca familia. Llaves y tratar: Avenida San Eugenio 419. 23-A

ALHAJAS

COMPRO BRILLANTES, PERLAS, esmeraldas, platino, oro pagando el mejor precio. Estado 273. 28-A.

NOVIOS. ARGOLLAS ORO 18 A 14 quilates, ofrece Relojería Sportman 30 pesos par. San Diego 780. 12-S

ANIMALES

GRATIFICACION SE DARA A persona que dé noticias perro galgo amarillo perdido Sábado último. Miraflores 668. 21-A.

PERRITO LULU FINO VENDO. Av. San Eugenio esquina Santa Emma, Ñuñoa.

CHANCHOS DE MATANZA VENDO quince. Casilla 908. A-22

SE VENDEN PERRITOS PERDIgueros. Victoria 1144.

VENDENSE GANCHOS GAS, QUEmadores y tubos. Cóndor 745, casa 3.

VACAS RECIEN PARIDAS, 15-18 litros garantidas, vendo. Sazié 2970.

SE VENDE UN CABALLO DE TIro solo y una yegua de lado y potranca grande. Tratar: Sotomayor 1271. 23-A

COMPRA-VENTA VARIAS

SUELERIA, CURTIEMBRE ANGOra, Betún "Essex" en frascos, excelente calidad. Suelas, cueros, pesos y medidas legítimas. Prat 189. 23-Oc-1923

LANA, GRAN LIQUIDACION, A 35 pesos arroba. Curtiembre Angora.— Arturo Prat 189. Enero 1924

CUANDO USTED NECESITE COMprar baño, mesa, cocina, lavaplatos, excusados completos, y calentadores leña, diríjase a Vicuña Mackenna 15. A-29

COMPRO CAÑERIAS GALVANIZAdas, 300 metros 3"; 200, 2"; 400, 1 1|2". Chacabuco 63. 23-A.

JABON VETADO AMARILLO, GArantido desde una arroba con jaboncillo blanco, $ 54 quintal. San Francisco 1819. A-30

TRAPOS VIEJOS COMPRO, PAGO los mejores precios. Sotomayor 51. A-25

PAPAS, CARBON ESPINO, LEÑAS cereales, pasto 1.o, 2.o 3.er cortes desde $ 12.50 100 kilos; paja larga, capotillo, desde $ 2.00 fardo; ofrece domicilio: Bodega La Paz, Brasil 776. Tel. 2340. S-3

COMPRO ESTAMPAS BRONCE, figuras pequeñas artísticas. Casilla 5084. 22-A.

JABONERIA VICTORIA. SAN Francisco 1819. Jabones vetados, amarillos, garantidos, $ 54 quintal, a domicilio, con jaboncillo.— Vásquez Díaz. 30-A.

SE VENDE INSTALACION PARA almacencito. Nueva de Ovalle 883. A-21

SE REALIZAN MAS O MENOS 300 cuarterolas en muy buen estado, a $ 9 cada una, y 140 pipas viajeras, en buen estado, a $ 25 cada una. Verlas: Echáurren 554. 21-A

SE VENDE UN LETRERO APROpiado para almacén de menestras, de 4 metros por 1 de alto. Verlo y tratar: Chiloé 1738. Almacén La Palma. 21-A.

INSTALACIONES PARA BOTICA véndense. Ñuble 1337. A-21

VENDO LEÑA ESPINO MUY SEca cortada a máquina. Mapocho 4440. A-22

VENDO BANCO CARPINTERO EN buen estado. Tratar y verlo: Av. Yungay N.o 2904. A-22

VENDO INSTALACION INTEGRA de despachito. Nataniel 2061. A—21

LEÑA ALAMO, SECA, 300 PALOS $ 1.90. Mapocho 3601. 21-A.

LEÑA QUILLAY, LITRE MUY SEca, trozada, $ 8.80 cien kilos. Mapocho 3001. A—21

VENDO 600 SACOS CEMENTEROS. Vicuña Mackenna 802. A-25

DOS ESTANTES CON VIDRIOS Y mesa prensa de copiar, vendo.— Vicuña Mackenna 53. 22-A

SE VENDE CAJAS VACIAS DE calzado. — Compañía 1049. 22-A

COCINA ECONOMICA VENDO Barato, muy buena. San Pablo 2312. 27-A

HULE PARA MESA, METRO $ 6 Y $ 6.50, ofrece Humberto Magnani Santo Domingo 1037. A-23

HULE PARA MESA, METRO A $ 6 y $ 6.50 ofrece Miguel Brito. Bandera 20. A-23

HULE PARA MESA, POR MAYOR y por pieza, ofrece Carlos Doenitz Huérfanos 761. A-23

COMPRO SARMIENTO EN BARBEcho de uva especial de mesa. Molina 258.

PAJA PARA FORRAJE VENDO 800 fardos. Casilla 908. A-22

MOSTRADORCITO Y PAPEL EMpapelar fino, imitación seda, vendo. Carmen 807.

$ 40 REGALO MAGNIFICOS PATInes. Teatinos 56.

VENDO MOSTRADOR CHICO, VIdriera y peso de mostrador. Sama 1675. 22-A

VENDO ESTANTERIA MOSTRAdor con derecho al local. San Pablo 1452.

VENDO UTILES DE LAVANDERIA muy baratos. Carmen número 10.

SE VENDE MOSTRADOR Y EStantería, balanza de 5 kilos y una vidriera horizontal. San Diego 2380. A 23

LEÑA EUCALIPTUS, PICADA, PAra cocina, vendo 9 pesos quintal. Lord Cochrane 1350. A 23

COMERCIANTES: LLEGO GRAN remesa papas, carbones, leña, harinilla, $ 7.50 quintal; granzas, 13 los 100 kilos; coke, a precio de fábrica, ofrece Bodega Melipilla. San Diego 1276, teléfono 237, Matadero. 26-A

VENDO DE OCASION ESTANTEría cigarrería, vidriera, mostrador, toldo, balanza torno nueva, lote libros, revistas usadas. Carmen 610. 22-A

VENDO ARMAZON, MOSTRADOR. Sargento Aldea 1038.

MALETAS MUNDOS, APROPIADAS para viajeros, vendo ocasión. San Francisco 183. 22-A

REGALO EN $ 100, MOSTRADOR Y vidriera grande para ventana. San Diego 1024. 22-A

VENDO BILLAR EN BUEN ESTAdo: necesito señorita aprendiz mesonera. Copiapó 1472.

VENDO INSTALACION DE PELUquería dos asientos. San Pablo 2388. 22-A

COMPRA-VENTA NEGOCIOS

VENDO BODEGA FRUTOS DEL país, picadura de leña, traspaso arriendo 4 años. Tratar: Lunes, San Pablo 2126. A—23

GALVEZ 175, VENDO LAVANDEría, poco capital, con muy buena clientela. A-30

SE VENDE ALMACEN POCO CApital, muy buena clientela, derecho llave. Romero 2962. A-22

VENDO DE OCASION POR VIAJE al Norte la carnicería, derecho posesión. Cueto esquina Andes, 2601. A-21

SE VENDE EL ALMACEN DE abarrotes, situado en la Plaza Ñuñoa. Tratar: Irarrázaval 3507. 23-A

VENDO ACREDITADO TALLER DE modas. Mucha clientela, vitrinas. Maestranza 444. 22-A

SUJETO CON 30 AÑOS DE PRACtica en la fabricación de ladrillos, desea asociarse con capitalista que tenga terrenos próximos a Santiago. Delicias 3871. 24-A.

VENDO CARNICERIA MUY BARAta, por viaje al Norte, Mapocho esquina Esperanza 1101. 21-A

POR VIAJE VENDO NEGOCITO menestras, buena situación, poco capital. Cóndor 1011. 22-A.

TINTORERIA ACREDITADA VENdo baratísima, por viaje urgente. Independencia 922. A-21

$ 800 VENDO LAVANDERIA CON mucha clientela, negocio seguro. Independencia 1207. A-21

INDUSTRIA MUY PRODUCTIVA, vendo con muchas facilidades. Verla y tratar: Sotomayor 783, 1 a 5. A-22

POR LA MITAD DE SU VALOR vendo cantina, casa para vivir, no poderla atender Chacabuco 93. A-21

COMPRO INDUSTRIA $ 1,000, 4,000 negocio claro, utilidad comprobada. Gorbea 2530. 22-A.

VENDO ALMACEN, ESPLENDIDA posición, entre dos; éste por urgente viaje a Europa. Poco capital. Tratar Santa Rosa 1867. 21-A

VENDO RESTAURANT BAR, 2.a categoría. Dirigirse: Delicias 3408. A-22

DEPOSITO DE LICORES, UNICO del barrio. Venta comprobada, vendo. Chacabuco 74. 21-A

VENDO CARNICERIA POR VIAJE. San Pablo 2161. A-25

SE VENDE UN NEGOCIO. BLANCO Encalada 2888. Esquina San Alfonso. 18-S

VENDO PENSION CON PATENTE, bebidas alcohólicas, 2.a categoría. — Independencia 560. 22-A

VENDO BILLARES O EL NEGOCIO completo; hay cinco billares, dos americanos, uno francés y dos nacionales. Inés de Aguilera 1142, Plaza de Almagro. A-25

VENDO BAR RESTAURANT EN situación muy céntrica, de mucho porvenir. Dirigirse a Casilla 5584. A-22

POR NO PODERLO ATENDER vendo negocio de abarrotes. Poco capital Franklin 1406. A-24

VENDO CIGARRERIA. SAN DIEgo 160, de 10 a 11. A-22

$ 1,800 VENDESE GRAN CARNICEría, frutería, verdurería, espléndida situación, casa habitación. San Pablo esquina Libertad. A-22

LAVANDERIA ANTIGUA VENDO por enfermedad. Muy central. Correo 2. M. R.

VENDO PEQUEÑO EMPORIO, POco capital, buenas utilidades. Prat 220. 23-A

COMPRO, REMATO NEGOCIOS abarrotes, anticipamos su valor. Vega, Arce y Campanella. García Reyes 28. 23-A

INDUSTRIA UNICA EN CHILE con privilegio exclusivo, necesito socio utilidad comprobada 60 o|o. Morandé 440, oficina 2, de 3 a 6.

SE VENDE UN TALLER CHICO, hojalatero gásfiter, con máquina universal. Bascuñán 992.

DESEO COMPRAR PELUQUERIA cigarrería, o paquetería, hasta 12,000 pesos. Correo Central. Máximo Díez. 22-A

VENDO NEGOCIO POCO CAPITAL. San Francisco 602.

POR NO PODERLA ATENDER vendo acreditada pensión "Valparaíso", San Diego 1425, derecho a posesión. Canon barato; buena clientela. 22-A

HE COMPRADO EL NEGOCIO DE abarrotes del señor Aarón Ebelman, en Avenida Matta 1450; no respondo por ninguna cuenta pasado tres días.—Antonio Llochá. 23-A

DE OCASION VENDO ALMACENcito rodeado cité, buena venta, con derecho a casa, arriendo barato. Martínez Rosas 2084. 22-A

VENDO NEGOCIO MENESTRAS excelente situación. Borja 801. 22-A

VENDO CASA DE PENSION, central, dispuesta en dos pisos en $ 3,000, facilidades de pago. Casilla 13 D.—Z.

DIVERSOS

HOJAS GUILLETTE, NAVAJAS Y tijeras, afílanse. Portal Fernández Concha, kiosko 9 1|3. 26-O

SOLDADURA AL OXIGENO TODA clase metales. Especialidad en el aluminio. E. Durret, Avenida Matta 905. Frente a Chiloé. A-29

ESTERAS DE TODAS DIMENSIOnes, hechas y sobre medida, $ 2 el metro cuadrado. Petates, $ 5 el metro cuadrado. Totora para amarrar, por mayor y menor. Fábrica Lord Cochrane 565. Set.-2.

¿NECESITA USTED INSTALAR Una pieza de baño o hacer reparaciones de desagües o cañerías de agua o gas? Pase hoy mismo a Vicuña Backenna 15, y será atendido inmediatamente por un personal competente. Presupuestos gratis. A-29

$ 148 TERNOS, SOBRETODOS FInos vende Cooperative Sastrería. — Agustinas 877. 26-A.

FABRICA DIENTES FIJOS, $ 5; dentaduras, $ 50. Extracciones sin dolor, garantizadas. Tapaduras rápidas. Médico dentista, especialista. Rayos X. Catedral 1467. 14-S

COMPRO DENTADURAS. DIENTES usados. Arturo Prat 515. 28-A

TALONARIOS CAJA, 12.00 PESOS el ciento, papel máquina escribir 7.50 mil. San Diego 118.

REALIZACION PLUMEROS, UTIles aseo. Agustinas 1778 y 1070. 26-A

MAMPARA, VITRAUX CON CRIStales biselados; catres de bronce casi nuevos, vendo. Compañía 1518. 23-A

CAJAS FONDOS, PRENSA, ROMAnas 28 a 1,500 kilos, mamparas, cocina. Bandera 848-12.

MENSUALES CORRECTA EN-nza escritura máquina "Under-ood", otras, mecanografía gratis. enida Brasil 863. A-27

ITUTO TECNICO COMERCIAL Chile, único concesionario gran demia "Royal", recién instalada, nde 170 alumnos diariamente, rga diplomas con medallas oro quidas por "Royal Typewriter ." procura ocupaciones especta- previos concursos. Familias, mnos, ex-alumnos, pueden visitar ante local, solicitar prospectos. vez 139. Teléfono 704. 30-A

OFESOR DE INGLES, OFRECEse para enseñar su idioma, todas dades. Prepara alumnos atrasados. cios muy convenientes. Dirigir- por carta a San Ignacio 247. 30-Stbre.

BACHILLERATO, EXAMENES UNIversitarios preparamos. Profesores Estado. Numerosos certificados aprobación universitaria. Instituto Mercantil, Estado 233, teléfono inglés 273.

CLASES MAÑANA, TARDE, NOche, contabilidad, idiomas, legislación, escritura máquina, taquigrafía, caligrafía, redacción, moral. Instituto Mercantil, Estado 239.

ADQUIERA USTED UN PERFECcionamiento superior de taquigrafía "Pitman", mecanografía, redacción y contabilidad en la Academia Pitman, y gozará usted de una preparación correcta y sueldo elevado. Maule 1075. 7-S

JUDICIALES

EXTRACTO.—CERTIFICO QUE por escritura extendida ante mí con esta fecha, los señores Luis Germán Valdés y Sergio Edwards, de este domicilio, han formado una sociedad colectiva comercial para girar en ésta y otras plazas que acordaren, en la compra y venta de frutos del país por cuenta ajena y otros negocios que de mutuo acuerdo resuelvan emprender, bajo la razón social de "Valdés y Edwards", que podrán usar indistintamente ambos socios, en todo lo relacionado con el giro ordinario y administrativo de la sociedad, pudiendo cualquiera de ellos contratar préstamos y créditos en cuenta corriente, hacer giros y sobre giros en dichas cuentas y conferir poderes a nombre de la sociedad. El capital social es de doscientos mil pesos, aportados en dinero por el señor Valdés. El señor Edwards aporta su trabajo personal. La duración de la sociedad será de tres años, a contar desde el primero del actual. Santiago, 4 de Agosto de 1923.—M. Gaete Fagalde. 22-A

DISOLUCION DE SOCIEDAD. — Certifico que por escritura extendida ante mí, con esta fecha, los señores: Luis Germán Valdés y Gonzalo Herreros, de este domicilio, han disuelto la sociedad comercial colectiva la sociedad comercial para girar en esta plaza en la compra y venta de frutos del país y propiedades por cuenta ajena, bajo la razón social de "Valdés y Herreros", según escritura otorgada ante el infrascrito el 8 de Noviembre de 1921. La disolución se hace a contar desde el 6 del actual y el activo y pasivo de dicha sociedad queda a cargo de ambos socios, quienes practicarán por sí mismo la liquidación y distribución del haber social. — Santiago, 3 de Agosto de 1923. — M. Gaete Fagalde. — Firmado. 22-A

NOTIFICACIONES. — QUIEBRA del Banco Popular. — Cuaderno de Administración. — Por resoluciones de 17 del presente, el señor Ministro en Visita, don Ricardo Monreal, ha regulado en $ 60,000 los honorarios del ex-Síndico señor Fabres y en 25 mil pesos los del abogado de la Sindicatura, y ha facultado al Síndico para contratar los servicios de un abogado que patrocine a la quiebra en el juicio iniciado por doña Isabel Irarrázabal de Pereira cobrando 400 mil pesos e intereses.

QUIEBRA BONFRATELLO, EN SOlicitud del Síndico, pidiendo se fije día para junta que nombre síndico por haber terminado su período, se ha fijado el 4 de Setiembre próximo a la 1 y media P. M. — El Secretario.

EN LO PRINCIPAL, CON LA Partida de nacimiento que acompaño, se excusan; al otrosí, devolución, dejándose copia en autos. — S. J. L.— Anselmo Hevia Riquelme, con el documento que acompaño a US., digo: que he visto figurar mi nombre en la lista de mayores contribuyentes formada en conformidad a lo prescrito en la ley de elecciones vigentes y, como según consta de la partida de nacimiento acompañada, tengo más de 60 años de edad, vengo en excusarme de conformidad a lo establecido en el artículo 5.o, de la expresada ley. — Por tanto: a US. suplico que teniendo por presentada la partida de nacimiento de mi referencia, se sirva aceptar mi excusa por tener más de sesenta años de edad. — Otrosí: que necesitando para otros usos la partida de nacimiento acompañada, sírvase US. ordenar me sea devuelta por el secretario, dejando una copia autorizada en autos. Anselmo Hevia R. — Santiago, 20 de Agosto de 1923. — En lo principal, por formulada la excusa, publíquese en los diarios "El Mercurio", "La Nación", y "Diario Ilustrado" de esta ciudad. —Fíjese cartel. Al otrosí, como se pide. — A. Fuenzalida E. — Guzmán, secretario.

HABILITACION DE EDAD.—POR resolución del señor Juez del Quinto Juzgado, cítase a los parientes y curadora del señor Oscar Bustos Palacios y al Defensor de Menores, a un comparendo que tendrá lugar el 29 del presente, a la 1,30 P. M., para deliberar sobre la habilitación de edad. — El Secretario.

QUIEBRA MANUEL GUILLEN. — fecha 13 del presente mes se proveyó: Vistos: Con el mérito del certificado que precede, tráiganse los autos para dictar resolución. —Rig. Chávez F. — José A. Alfonso.

LIBROS Y ESTAMPILLAS

COMPRO LIBROS, REVISTAS. SAN Diego 143. 21-A

COMPRO COLECCION, ALREDEdor 3,000 sellos, pago hasta $ 180. Nataniel 511. 22-A

OCUPACIONES (NECESITAN)

SEÑORITA CON BUENAS REFErencias, escribe a máquina. Ofrécese ocupación decente. Bascuñán Guerrero 671. 22-A.

SE OFRECE NIÑA PARA CANTInas, casas particulares. Campo de Marte 815. 21-J

JOVEN EUROPEO, POSEYENDO: contabilidad, francés, alemán, inglés, castellano, taquigrafía, dactilografía. Tres años práctica oficina. Referencias inmejorables, sin pretensiones. Busca ocupación inmediata aquí, provincias o extranjero. Ofertas: C. L. Moneda 613. 22-A

FARMACEUTICO, OFRECESE. Dirigirse Correo N.o 5. A-21

CARLOS E. IRIARTE, CHOFER casado, sin vicios, ofrece sus servicios casa particular; él de chofer y ella para los aseos de casa o niñera, muy buenas referencias, dos años práctica; estará desocupada para fines de Setiembre. Pedro Valdivia N.o 11. A-31

SEÑORITA SE OFRECE ATENDER oficina dentista o médico, buenas referencias. Merced N.o361.

VENDEDOR A COMISION SOLICIta muestras que digan relación principalmente con clientela otomana. zona: cualquiera entre Santiago y Puerto Montt. Referencias: las que se exijan. Dirigirse a: "Viajante". Maestranza 151. 23-A

SE OFRECE NIÑA PARA COMEdor o piezas en hotel o pensión. Serrano 484.

JOVEN CASADO OFRECESE PARA puesto de confianza y responsabilidad o cobranzas, fianza propia hipotecaria de $ 100,000. D. C., Casilla 1628. A 22

OFRECEME CAMPO CUIDADORA de casa, sabiendo cocina. Toesca 2372.

OCUPACIONES (OFRECEN)

FARMACEUTICO NECESITA, PAra Antofagasta. Prefiérese mujer. Dirigirse: Hotel Bristol, Mapocho. Cesáreo Castro. A-24.

ADMINISTRADOR DE FUNDO SE necesita. Dirigirse por escrito acompañando buenas referencias, a Santiago. Casilla 564. 21-A

NECESITO RUEDEROS Y CAJERO carro. San Francisco 870. 21-A.

CHOFER PARA AUTO PARTICUlar competente y bien recomendado, necesito. Cumming 623. A-21

NECESITAMOS PUNTEADOR Y corredor de fierros. Gálvez 1043. A-21

NECESITO BUENOS PLANTILLEros. Moneda 2770. 26-A

CARPINTEROS DE BANCO NECEsítanse. Cumming 861. 21-A.

CORTADOR COMPETENTE, NECEsito Fábrica de Calzado. Irarrázaval 707. 21-A

TAPICEROS Y HUINCHEROS competentes para fábrica de puertas. Tarapacá 744. 21-A

NECESITO MAESTROS CERRAJEros. Santo Domingo 1760. 21-A

BUENOS PLANTILLEROS NECEsitamos. Chacabuco 518. 21-A

MAESTRO DORADOR Y OFICIAL necesito. Vicuña Mackenna 265. A-21

NECESITO CARPINTERO DE banco. Vicuña Mackenna 287. A-21

CUIDADOR PARA QUINTA PREfiero extranjero sin familia. De 10 a 12. Serrano 302. A-21

NECESITO CORTADOR DE BAfitos para helados, niña o niño que sepan su oficio. Libertad 548. A—21

FARMACEUTICOS Y MOZO CON recomendación, necesito. San Diego 2002. 21-A

ZAPATEROS PLANTILLEROS NEcesito, Sotomayor 89. 21-A

PERSONA BIEN RELACIONADA en San Bernardo se necesita para vender gran marca de Vinos. L. E. Correo 16. A-22

EMPLEADO PARA LA CASA NEcesítase con urgencia. Miraflores 239. A-25

CABALLEROS NECESITO, MORANdé 436. Sueldo, trescientos pesos mensuales.

REPARTIDOR DE CARNE SEPA SU oficio. Catedral 1973. 22-A

ALBAÑIL PARA REVISAR TEJAdos, quitar goteras, Gandarillas 130. Parque Recoleta. 22-A

TRABAJADORES A TRATO SE NEcesitan casa y comida. Pedro Valdivia N.o 3000, "Lo Valdivieso".

NECESITO CARROCERO MAJADOR y oficiales de banco, competentes Carmen 765.

BOTICA NECESITA EMPLEADO competente. Tratar: Franklin 1172.

MECANICO Y AYUDANTE MECANIco necesita el garage Estación Central. Chacabuco 30.

NECESITO RECORREDORES DE piso competentes y un carpintero con banco. Moneda 2213.

NECESITO 30 PINTORES. CALLE Dieciocho N.o 742.

JOVEN INTELIGENTE NECESITO para operar máquinas sencillo manejo, delante del público. Huérfanos 1006.

OFICIAL TORNERO NECESITAmos. Aldunate 449. 22-A

NECESITO LUSTRADOR. SAN Diego N.o 589. 23-A

JOVENES CON VEINTE PESOS DE fianza, artículo fácil salida, necesito diez únicamente. Huérfanos 2501. Emporio Ideal.

MECANICOS, UN HERRERO Y HOjalateros competentes en trabajos de automóviles se necesitan. Providencia 1162. Garage Turchetto y Simonetti. 22-A

NECESITAMOS LIJADOR DE TAcos, lijador de plantas, labrador y lijador de tacos, rematador, asentador de plantas, arreglador de charol, cortadores de suela. San Diego 1310. 22-A

PRENSISTA DE PEDAL, COMPEtente, necesita La Ilustración. Santo Domingo 863.

JOVEN BUENA LETRA NECESItase. Sueldo inicial $ 100. Oficina contabilidad. Edificio Aristía, 5.o piso, N.o 18.

AYUDANTE CORTADOR DE CARne necesítase en Huérfanos 2406. 23-A

SOMBRERERO SOMBRERO SEñora necesitamos. Compañía 2290.

MAQUINISTA SOMBREROS SEÑOra, necesitamos. Compañía 2290.

PELUQUERO COMPETENTE NEcesito, San Diego 223. (Mi peluquería).

EMPLEADO PRACTICO EN NEgocio de lozas y cristales, se necesita. San Diego 432.

NECESITO CORTADOR COMPEtente para calzado de señora. Serrano 433. 23-A

OFICIAL GASFITER SE NECESIta. Amunátegui 779.

NECESITO COBRADORES, VENdedores semanal. Delicias 518. 22-A

PINTOR LETRAS NECESITO, CAmilo Henríquez 172.

NECESITO UN BUEN PELUQUEro. Av. Matta 807. 22-A

NECESITO ZAPATERO COMPOSturero. Amunátegui 210. A 22

NECESITO CARRETELERO. DE 8 a 9. Cueto 1020.

JOYERO COMPETENTE NECESItase. Estado 269.

JARDINERO Y COCINERA CON buenas recomendaciones necesito. Tratar de 1 a 2. Maestranza 798.

URGENTE NECESITO PERSONA que toque instrumento de cuerdas. Restaurant La Unión, Eyzaguirre 1046. A 22

CARRETELERO NECESITO, GALvez 171.

AYUDANTE HOJALATERO SEPA soldar, necesito. Trabajo permanente. Recoleta 1149.

MECANICO COMPETENTE. COpiapó 343. A-22

JOVEN 18 A 20 AÑOS, PUERTAS adentro, entendido en abarrotes, se necesita en el Emporio Gálvez, calle Gálvez N.o 1500.

NECESITO GASFITER Y HOJALAtero. Brasil 736. A-22

PELUQUERO NECESITA LA RIOjana. Delicias 3407. A-21

NECESITO PELUQUERO. CHACAbuco 5. A-21

NECESITO MAESTRO CARPINTEro, enladrillador de baldosa. — Bulnes 82. A-21

10 ZAPATEROS PARA CALZADO Black, de señora, taco palo necesito, Bulnes 1. A-21

ZAPATERO COMPETENTE NECEsítase. Santo Domingo 2818. A-21

CARPINTERO DE BANCO NECESIto. Sotomayor 96. A-21

ZAPATEROS PARA BLACK, NEcesito. Carmen 853. 23-A

OFICIALES Y COSTURERAS SAStres, necesito. Diez de Julio 1845.

REPARTIDOR DE VINOS, NECEsito, con reparto y garantía; pago buena comisión; se da buena casa y leña. Viña Prá, carros a Lo Ovalle. 23-A

NECESITO UN BUEN OFICIAL sastre. San Diego 1644, c. 30.

SE NECESITAN VOLANTINEROS y niños que entiendan el trabajo. Calle Santiago 1415. 23-A

JOVEN ENTENDIDO EN ABARROtes para cajera de almacén necesito. San Diego 2168.

SE NECESITA VENDEDOR Y CObrador competente con buenos informes, para el barrio San Pablo, cobranza de $ 1,600. San Pablo 2827. De 11 a 1 1|2. 23-A

PELUQUERO COMPETENTE NEcesito de firme, con herramientas. Brasil 738. 21-A

NECESITO CORTADOR PARA CALzado, que tenga horas libres. San Pablo 2786. 21-A

HERRERO NECESITASE, CAMPO Marte 43.

ZAPATERO COMPOSTURERO QUE sepa hacer toda clase de calzado. Santo Domingo 2231. 22-A

HERRERO COMPETENTE NECEsito. San Alfonso 22.

ZAPATERO OBRA HOMBRE, NEcesito, pago bien. Traer muestra. Brasil 419. 22-A

OFICIAL SASTRE NECESITO, Ayudantas ganan $ 20 semanales. Bulnes 11.

BUEN TALLADOR NECESITO DE firme. Sotomayor 45.

MOZO RECOMENDADO NECESIta. San Pablo 3492. A-21

AYUDANTE COCINA, HOMBRE formal, sin vicios, necesito puertas adentro. Rosas 1178. 21-A

MOZO PARA COMEDOR NECESIto. Compañía 2075. A-22

NIÑO PARA ASEO Y MANDADOS se necesita. Moneda 796. A-23

NECESITO MUCHACHOS DE 15 A 20 años. Fábrica de Espejos. Gay 2148. A-23

SE NECESITA MOZO QUE HAYA trabajado en casas particulares u hoteles y que entienda muy bien el aseo general. Se pagarán 4-5 diarios. Calle Estado N.o 32, segundo piso N.o 36.

MOZO CON BUENAS RECOMENdaciones honradez, sepa montar caballo, necesito. San Antonio 220. A-22

NIÑO CATORCE AÑOS NECESITO para quehaceres de casa. Independencia 566. A-22

NIÑO GRANDE PARA EL REPARto con recomendaciones, necesita La Ilustración. Santo Domingo 863.

NIÑO DE 12 AÑOS, PARA TRABAjo liviano, acudir de 11 a 12 Gálvez 644.

MOZO PARA ASEO DE OFICINA, con recomendaciones, sepa manejar auto grande, necesito. San Antonio 41, Doctor. A 22

NIÑO NECESITO. AHUMADA 199.

NECESITO MOZO DE PIEZAS. Plaza Hotel.

NECESITASE NIÑO DE 18 AÑOS para las piezas, con recomendaciones. Moneda 1011.

NECESITO UN NIÑO. ARTURO Prat 431.

NECESITO MOZO DE COMEDOR con recomendaciones. Catedral 1395. A-22

MOZO DE 16 A 20 AÑOS, NECESItase con recomendación. — Delicias 2517. A-21

NECESITO UN NIÑO CON BUEnos informes. Maipú 63. A-22

NECESITO MUCHACHO PARA servicios de cochecito. Serrano 657.

NECESITO MUCHACHO PARA los mandados, con buenas recomendaciones. Delicias 1934.

MATRIMONIO, PEON, COCINERA necesito. Avenida Pedro Valdivia 231.

MATRIMONIO SOLO CON RECOmendaciones, para cuidar un sitio, necesito. Maule 1004.

MATRIMONIO SIN NIÑOS SE NEcesita. El jardinero, ella muy buena cocinera. Tratar: 3 a 4. Irarrázaval 2305.

SEÑORITAS DE SANTIAGO Y provincias que deseen ganar diez pesos diarios, sin emplearse, escriban pidiendo muestras, enviando un peso en estampillas a Enrique Vergara, Valparaíso. Casilla 4051. (Se le devuelve si no se interesa). A-21

SEÑORITAS DE SANTIAGO, O Provincias, que deseen ganar diez pesos diarios sin emplearse, remitan un peso en estampillas para enviar muestras. — Se les devuelve si no se interesan. — Enrique Vergara. — Casilla 4051. — Valparaíso. 24-A

COSTURERAS COMPETENTES necesito, Fontecilla 271. A-21

SEÑORITA SE OFRECE ATENder oficina dentista o médico, buenas referencias. Merced N.o 361. A-21

CORTADORA CAMISAS CABAllero y costureras ropa fábrica, muy competentes, necesitan. Asnar Hnos. Delicias 2358. A-23

SE NECESITA PREPARADORA. Delicias 2184. Portal Granello. A-21

MAESTRA PLANCHADORA DE camisas muy competente necesítase para fábrica. Dirigirse a San Miguel 55. A-21

COSTURERAS, BLUSERAS, COMpetentes, necesita fábrica ropa blanca. Agustinas 935. 21-A

NECESITO APLANCHADORA. Echaurren 330. A-21

SE NECESITA UNA CORTADORA entendida en ropa de señoras, con buena recomendación. 21 de Mayo 740. A-22

COSTURERA SASTRE Y APRENdiza adelantada necesito. Bulnes 781. A-21

NECESITO BUENA APLANCHAdora camisas y cuellos. Gálvez 175. A—21

COSTURERAS DE PAJA, PARA boleros de niños, necesita Fábrica de Sombreros. Delicias 2517. A-21

SEÑORITA QUE SEPA MODAS, competente. Serrano 225. A-21

NIÑAS QUE DESEEN TRABAJAR, buen sueldo. España 16. 21-A

NIÑA AYUDAR QUEHACERES COcina, formal, puestas adentro, sueldo bueno, necesito. San Pablo 2024. 21-A

NECESITO AYUDANTA VESTONEra competente. Cruz 1498.

NECESITO APRENDIZA SASTRE Mapocho 2067. A-22

LAVANDERA RECOMENDADA NEcesítase. Delicias 1234.

LAVANDERA COMPETENTE, REcomendada, necesítase. Maipú 468.

NECESITO SEÑORITA PARA CIGArrería. San Diego 160.

NECESITASE MAESTRA PARA EL encajador, cortar cuero. Fábrica Calzado, Chacabuco 554. 22-A

NECESITO BUENA PREPARADOra sombreros señora. Pasaje Balmaceda 4.

NECESITO AMA DE LECHE SIN pretensiones. San Antonio 361.

SEÑORAS, SEÑORITAS, CABALLEros necesítase "Universidad Libre Rodolfo Venegas Salas". Plazuela Santo Domingo.

TEJEDORA Y NIÑO DEVANADOR necesito. Esperanza 958.

SEÑORITA BUENA PRESENCIA vendedora sombreros señora, necesitamos. Compañía 2290.

NECESITO BUENAS AYUDANTAS vestoneras. Borja 185. 22-A

NECESITO SEÑORITA EMPLEARse, Maipú 651.

LAVANDERIA FRANCESA, DELIcias 133, camiseras, posticeras aplanchadoras doblez, necesita.

NECESITO SEÑORITA PARA LA cigarrería y otra para la oficina Morandé 810.

NECESITO PROFESORA NORMAlista. Tratar: de 4 1|2 a 6 P. M. A. Prat 406. 22-A

AYUDANTA PARA LA COMPOStura ropa de caballeros, necesito. Prat 18.

NECESITO COSTURERAS EN VEStidos. Echaurren 386.

NECESITO COSTURERA. NATAniel 157.

NECESITO PREPARADORA SOMbreros. Prat 1110.

COSTURERA SASTRE EN VESTOnes que sepa ojalar, embolsillar bien, necesito. Dávila 946. 22-A

NIÑA HONORABLE, OFREZCO puesto confianza, decente; prefiero extranjera, ojalá alemana. García Reyes 435.

PREPARADORA Y AYUDANTA EN sombreros se necesita. San Martín 71. 22-A

AYUDANTAS SASTRES, ADELANtadas necesito. Aldunate 1189.

BUENAS COSTURERAS NECESIto. Molina 34. A-21

NECESITO DOS BUENAS REMAchadoras para fuera de Santiago. De 12 a 7. Nataniel 1457.

SE NECESITA PREPARADORA competente en sombreros y aprendiz. San Diego 657.

AYUDANTA VESTONERA NECEsito. Avenida Matta 1146.

NECESITO COSTURERA BORDAdora, blusa. Gorbea 2575. 22-A

SERVIDUMBRE RECOMENDADA necesito. García Reyes 28.

DOS EMPLEADAS NECESITO. G. Reyes 131. 21-A

SE NECESITA NIÑERA FORMAL con buenos informes. Tratar: Amunátegui N.o 58. Cualquiera hora. A-21

EMPLEADA PARA PIEZAS Y COmedor necesito. Lira 150. 22-A

NECESITO NIÑAS DE PIEZAS Y lavanderas, puertas adentro. San Antonio 435. 21-A

SE NECESITA CUIDADORA DE niños, buen sueldo, muy recomendada. Serrano 174. A-22

EMPLEADA COMEDOR NECESIto. Pensión frente Estación Mapocho 1194. A-21

NIÑA PARA EL COMEDOR, NECEsito. Calle Rancagua 240. 22-A

MATRIMONIO EXTRANJERO NEcesita empleada para cuidar guagua. San Pablo 1029. 21-A

NECESITO DOS EMPLEADAS PAra pieza y comedor. Buen sueldo, tratar de 12 a 5 en Independencia 841. 21-A

NECESITO EMPLEADA DE PIEzas, con recomendación. Jofré 392. 21-A

EMPLEADA DE PIEZAS NECESIto. San Antonio 688.

NECESITO SEÑORA O NIÑA PAra ayudar quehaceres. Bascuñán 1238. A-23

NECESITO NIÑA PARA TODO SERvicio, que sepa algo de cocina, para dos personas. Puente 737. A-22

NECESITO NIÑA RECOMENDADA que entienda algo de abarrotes y pueda llevar cuentas. Avenida Italia 841. A-22

EMPLEADA PARA CUIDAR NIños necesito. Catedral 1867.

NECESITO NIÑA PARA TODO SERvicio. Gálvez 202.

EMPLEADA JOVEN PARA LA Mano necesita familia extranjera, pocas personas. Maestranza 120.

NECESITAMOS NIÑA JOVEN, REcomendada, sepa rezar, para cuidar ñiñita, aseo dos piezas, sueldo 50. 21 Mayo 633.

NIÑA PARA CUIDAR GUAGUA Y otra para el servicio, necesito. Santa Rosa 812. 22-A

SANTA ISABEL 358 NECESITO empleada, pago buen sueldo. 22-A

NECESITO EMPLEADA COMPEtente para la venta. Pago sueldo y comisión; con recomendaciones. Estado 44. 22-A

NECESITO SEÑORA COMPAÑIA, que ayude cuidado niñitos. Eleuterio Ramírez 665.

NECESITO NIÑA QUE SEPA BIEN la moda y aprendiza. San Diego 162

NECESITO VARIAS DE TODO servicio. Morandé 833.

SE NECESITA NIÑERA CON MUY buenas recomendaciones. Buen sueldo y ropa limpia. Alameda 751, departamento 1. 23-A

NECESITO NIÑA PARA EL COMEdor. Brasil 94.

EMPLEADA DE TIENDA, COMPEtente, con recomendaciones, necesita Casa Araneta. 21 de Mayo 682. A 22

NIÑERA JOVEN, CON RECOMENdación necesito. Gay 1838. A 22

NECESITO NIÑA PARA LA MAno, Gálvez 202. 22-A

RESPUESTAS A NUESTROS LECTORES

LAS PERSONAS CUYAS CONSULTAS NO APAREZCAN RESUELTAS EN EL DIARIO, SERAN ATENDIDAS PERSONALMENTE POR EL REDACTOR DE LA SECCION, LOS DIAS LUNES, MIERCOLES Y VIERNES, DE 5 A 5 1|2 DE LA TARDE.

Lucila. — Santiago. — **¿Es verdad que entre los mormones se practica la poligamia?**

Primitivamente fué entre los mormones una institución religiosa obligatoria. Pero esta violación flagrante de la ley evangélica hizo estallar el odio acumulado contra los mormones y las autoridades de Illinois se vieron obligadas a dictar contra el jefe y fundador de la secta un auto de prisión, enviar un ejército contra el rebelde y su ciudad, forzarlo a que se entregase, y encerrarlo con sus principales cómplices en la prisión de Cartago, capital de aquel Estado.

Viendo el pueblo indignado que el gobernador Forder había licenciado a casi todas las milicias que se habían congregado contra los rebeldes de Nauvoo y que la amnistía que proyectaba, iba a dejar impunes a los principales autores de los desmanes promovidos por la secta, amotinóse a una con los milicianos y entrando violentamente en la Cárcel al grito de: ¡Justicia! ¡Mueran! hízosela a sí mismo a la usanza norteamericana, linchando al gran profeta y gran patriarca de los mormones José Smith y a su hermano Hiram.

Después de este golpe casi mortal los mormones dirigidos por Brigham Young, sucesor del profeta, se establecieron en las selvas incultas del Lago Salado (Salt Lake), donde siguieron practicando la poligamia.

Esta circunstancia obligó al Congreso Federal Norteamericano a votar una ley que no sólo prohibía el matrimonio plural, término con que se designaba la poligamia, sino que los castigaba con multas y cárceles. Continuó, sin embargo, practicándose entre los mormones, si bién algo más disimulada, hasta que en 1885 se les obligó a escoger entre renunciar a esta institución antievangélica o retirarse de todos los estados de la Unión.

Como, a pesar de esto continuara la opinión pública acusando de poligamia a los mormones el nuevo presidente José F. Smith, creyó necesario protestar oficialmente y publicó la siguiente declaración oficial que la asamblea general mormona reunida en Octubre de aquel año aprobó por unanimidad.

WORCESTERSHIRE-SAUCE

Manon.— Tala.— **¿Cómo se puede preparar en casa una buena salsa de mesa?**

He aquí la fórmula de la Worcestershire Sauce:

Vinagre de primera clase: 1 litro.
Vino de Jerés: 0,5 litro.
Pimienta: 8 gramos.
Clavos en polvo: 4 gramos.
Jengibre en polvo: 4 gramos.
Capsicuna en polvo: 4 gramos.
Mostaza: 70 gramos.
Sal de cocina: 70 gramos.
Cebolla desmenuzada: 60 gramos.
Azúcar quemada: 250 gramos.
Tamarindo: 125 gramos.
Curry Powder: 35 gramos.

Las especies se emplean después de haberlas triturado en un mortero. Déjense macerar los ingredientes durante una hora en el vinagre y añádase luego más vinagre hasta completar el volumen primitivo. Finalmente se agregan el vino y el azúcar quemado para dar color. Se deja en reposo durante una semana en un barrilito tapado y luego se filtra y embotella.

FORMAS DE NOTIFICACION

Suscritor.— Talca.— **Al suscribir un contrato de mutuo no estipuló por las partes que no podía el acreedor proceder a su cobro sin notificarlo al deudor con dos meses de anticipación a lo menos. Desearía saber si esta notificación puede hacerse privadamente por medio de una carta certificada o si es preciso hacer intervenir un receptor.**

Eso depende del texto del mismo de la escritura. En conformidad a las disposiciones del artículo 1560 del Código Civil, conocida claramente la intención de los contratantes, debe estarse a ella más que a lo literal de las palabras. En consecuencia, la notificación en el caso propuesto debe efectuarse judicial o extrajudicialmente, según haya sido el espíritu de la persona o personas que suscribieron la obligación. Por lo demás una notificación judicial es eficaz en ambos casos y los gastos que origina son relativamente de escaso valor.

ZENON...

EMPLEADA RECOMENDADA, SEpa algo lavado, casa particular $ 150 sueldo, necesito. Serrano 174. 22-A

NIÑA PARA LAVAR FRASCOS Necesito. Delicias 1344.

2 EMPLEADAS: COMEDOR, COCInera, informes, necesita Vicuña Mackenna 660.

NIÑA DE COMEDOR, BUENA presencia, recomendación, necesito. Compañía 1316.

NIÑA DE PIEZAS CON RECOmendación, necesito. Compañía 1316.

NECESITASE EMPLEADA MANO. Dieciocho 733.

NIÑAS PARA LAS PIEZAS NECEsito y aplanchadoras. Delicias 2921, hotel. 21-A

NECESITO EMPLEADA QUEHACEres casa. Almirante Barroso 750.

NIÑERA RECOMENDADA Y ASEAda necesito. Libertad 654. A-21

EMPLEADA NECESITO. BUEN sueldo. Compañía 2822. Casa 4. A-21

NECESITO NIÑA, MATRIMONIO solo. Coquimbo 1128.

NECESITO EMPLEADA PARA LA cocina, niña para el cuidado de los niños; pago buen sueldo. Victoria 801. Panadería El Mercurio.

NECESITO EMPLEADA PIEZAS, comedor, pensión. Rosas 1022. 22-A

EMPLEADA PARA TODO SERVIcio necesito. Bandera 78. Martínez

NIÑERA NECESITO. CHACABUCO 559. 23-A

AYUDANTA COCINA NECESITO San Antonio 54.

NECESITO COCINERA SIN NIños, servicio persona sola. Bulnes 664. 22-A

AYUDANTA COCINA; SUELDO, cuarenta pesos, necesita matrimonio. Chacabuco 654.

NECESITO EMPLEADAS, COCINEra, Restaurant, Independencia 376. A-22

URGENTE NECESITO COCINERA y ayudanta de cocina y niño, para los mandados. Eyzaguirre 1145. A 22

NECESITO BUENA COCINERA, buen sueldo; y ayudanta cocina, para pensión. Moneda 916.

EMPLEADA COCINA, CHIQUILLA grande ayudar quehaceres, dos, necesito. Mercado Central entrando por la puerta calle 21 de Mayo, al pasadizo, comedores mano izquierda.

NECESITO COCINERA Y NIÑA JOven para la mano. Agustinas 1441. 21-A

EMPLEADA AGIL, ENTENDIDA cocina, servicio cuatro personas, necesito. Catedral 2346.

NECESITASE COCINERA Y NIÑA mano. Dieciocho 250.

BUENA COCINERA, PARA MATRImonio se necesita en Brasil 657. 23-A

NECESITO COCINERA, AGUSTInas 1954. A-22

SE NECESITA UNA COCINERA EN Compañía 1921. A-22

BUENA COCINERA CON INFORmes necesito. Tratar de 1 1|2 a 2. Teatinos 665. A-21

SEÑORA O NIÑA QUE SEPA COcinar, necesito. Tratar: de 12 a 2, 5 adelante. Almirante Barroso 831. 21-A

COCINERA NECESITO, BUEN sueldo. Victorino Lastarria 158. A-21

COCINERA Y NIÑERA CON REcomendaciones, necesito. Buen sueldo. Catedral 2219. A-21

COCINERAS, COMEDOR, NIÑERAS mozos, cocineros, necesita. San Diego 206.

COCINERAS PARA SERVIR A 3 personas, necesito, con recomendaciones. Maestranza 34. 22-A

COCINERAS DE MANO NIÑERAS mozos, comedor, necesito varios. Buenos sueldos. Bandera 339.

COCINERA Y SIRVIENTA DE MAno con recomendaciones, se necesita, para tres personas. Huérfanos 2463. A 23

COCINERA NECESITO, POCA FAmilia. Buen sueldo. Recoleta 707. 23-A

COCINERA COMPETENTE, CON buenas recomendaciones, necesito. Alonso Ovalle 1348.

COCINERA NECESITO. SAN DIEgo 87.

MAQUINARIAS

ADELICIAS 2215, DIRIJASE Cuando necesite vender, comprar máquinas ocasión. A-27

COMPOSTURA DE TODA CLASE de máquinas de coser, tejer, anafes a parafina San Diego 85. A-29

ACCESORIOS, AGUJAS, REPUEStos, máquinas coser, tejer, anafes "Primmis" etc. San Diego 85. A-29

A DELICIAS 2215, DIRIJASE cuando necesite vender, comprar máquinas ocasión. O-27.

COMPRO MAQUINA LAVAR ROPA a fuerza motriz. Arturo Prat 1490. 22-A.

COMPRAMOS MAQUINA BORDAdora y festoneadora, buen estado. Asnar Hnos. Delicias 2358. A-23

MAQUINAS UNDERWOD, OCAsión, vendemos. Huérfanos 1057. 3-S

MAQUINAS PORTATILES, OCAsión. Huérfanos 1057. 3-S

CAJAS REGISTRADORAS, OCAsión. Huérfanos 1057. 3-S

CAJA REGISTRADORA ELECTRIca, ocasión. Huérfanos 1057. 3-S

COMPOSTURAS CAJAS REGISTRAdoras especialiseas. Huérfanos 1057. 3-S

COMPOSTURAS MAQUINAS EScribir, calcular. Huérfanos 1057. 3-S

MAQUINA ADLER, OCASION, Huérfanos 1057. 3-S

MAQUINA SMITH, OCASION, Huérfanos 1057. 3-S

MAQUINAS CALCULAR, OCASION. Huérfanos 1057. 3-S

MAQUINAS UNDERWOOD, OCAsión: $ 500. Huérfanos 1057. 3-S

MAQUINA WOODSTOCK, OCASION, Huérfanos 1057. 3-S

ESCRITORIOS CORTINA IMPORtados. Huérfanos 1057. 3-S

MUEBLES PARA OFICINA. HUERfanos 1057. 3-S

CAJAS DE FONDOS. HUERFANOS 1057. 3-S

MAQUINAS ESCRIBIR CONTINENtal, Erika. Huérfanos 1057. 3-S

CINTAS PARA MAQUINAS ESCRIbir. Huérfanos 1057. 3-S

OCASION VENDO BATERIA 6 Volts para auto, Andes 2562. 21-A.

MOTORES LOCOMOVILES "GArrat" y "Robey", de verdadera oportunidad, casi nuevos, de 12 y 8 H. P., véndense. Casilla 3211. 23-A

TOSTADOR, ENFRIADERA MOtor y todos útiles tostaduría, vendo. Puente 619. A-21

AUTOCLAVE 5 MIL LITROS CAPAcidad, hasta 8 mil máximum, se compra. Ofertas a A. Muraro. Fábrica de Algodones Hidrófilos. Viña del Mar.

MAQUQINA ESCRIBIR UNDERwood, carro 14 pulgadas, tabulador decimal, vendo ocasión $ 750. Huérfanos 710.

MAQUINA UNDERWOOD CARRO 14 pulgadas, último modelo. $ 850, vendo. Huérfanos 710.

MAQUINA UNDERWOOD, CARRO 16 pulgadas, perfecto estado, vendo 700 pesos. Huérfanos 710.

MAQUINA DE ESCRIBIR IDEAL, muy buen estado, vendo 350 pesos. Huérfanos 710.

MAQUINA ERIKA DE VIAJE, CASI nueva, en 400 pesos vendo. Huérfanos 710.

CUATRO DESCANSOS 40 m|m. vendo. Agustinas 1778. 23-A

MAQUINA HACER TAPONES CORcho para botellas, vendo. Agustinas 1778. 23-A

VENDO MOTOR ELECTRICO DE 5 H. P., completo, con su placa de mármol etc. Tratar: en Nataniel 192, de 8 a 10 y 12 a 2.

VENDO UNA MAQUINA HOJALAtero, universal. Bascuñán 992.

FRAGUA VENTILADORA, MUY buena; bigornia con su tronco, taladro grande se vende. Doce de Febrero número 30. A 22

BOMBA ROTATIVA A MANO, COMpro. Escribir: Casilla 3007.

REGALO UNA MAQUINA A MANO y trasmisión para hacer helados. — Moneda 2454. A-23

REGALO MAQUINA HILANDERA Hogar $ 25. Franklin 1043.

MAQUINAS HELADERAS Y MOtor eléctrico de 1 1|2 caballo, compro. Coquimbo 1389.

MAQUINARIAS: CALDEROS Y MOtores vertical, locomóvil Marshall 8 caballos, trilladoras, sembradores, rieles materiales ofrece: Chacabuco 63.

MATERIALES DE CONSTRUCCION

ESTAÑO, ANTIMONIO Y PLOMO se compra, en Estado 156. 23-A

VENDO TEJAS BARATAS. NATAniel 291. 21-A

MOSAICOS CUALQUIER DIBUJO tubos cemento y piedra artificial tiene existencia, y recibe órdenes para entregar en corto plazo, debido a su gran producción. Lira 715. 22-A

FIERRO EN BARRAS SURTIDO completo. Bandera 827. 25-A

¡GRAN DEMOLICION! VENDEMOS gran cantidad de materiales baratísimos. Hay ladrillos, piedras, adobillos, cañerías, mármol, maderas: roble 4 x 6— 2 x 10" — 2 x 6". Pino: 2 x 12". — 2 x 8". Fierro de amarras, fierro acanalado, leña, etc. — Catedral 1161. 26-A

OCASION: LADRILLOS MURAlla vendo 8 mil. Pinto 1931. A-22

$ 7.60 PLANCHA FIERRO NEgro acanalado para techo. Bander 827. 24-

ZINC ACANALADO, 16 PLANCHA 7 piés, vendo. V. Manuel 1961.

VENDO BARATO PUERTA DE CAlle, dos balcones fierro, tejas. Rogelio Ugarte 1565.

MUEBLES

MUEBLES, GRANDES LIQUIDAciones por balance dormitorios, desde $ 550; salones, salita, comedores, escritorios y toda clase muebles, con facilidades de pago. Especialidad estilo colonial: "Fábric Nacional de Muebles". Serrano 39 esquina Cóndor. Teléfono 95. Matadero. 23-

COMPRO UNA VICTROLA. CASIllero 49 A. 24-

PIANO ALEMAN POCO USO Véndese. Huemul 620. 21-

PIANO GAVEAU CLAVIJERO Bronce vendo. — Cochrane 181. 21-

PIANO HERZ MODERNO CON 8 notas véndese. Verse después de 1 Santa Elena 905. 21-

VENDO RICO MENAJE DE CAS muebles importados, salón, escritorio, dormitorio, comedor, instalación completa de baño, cuadros al óle etc. Diez de Julio 320. 22-

VENDO VICTROLA FLAMANT de ocasión. Delicias 2847. A-

OCASION: VENDO PIANO ESTUdio, amoblado salón, espejos, mesas centro, íd. de arrimo, cortinajes, paragüeros, juegos comedor aparadores, mesa comedor, sillas juegos dormitorio, roperos, peinadores, cómodas, veladores, máquina coser, coche guagua, vidriera para tienda, paquetería, almacenes; lámparas eléctricas, estufa, ventilador catres de bronce, íd. de fierro, lavatorios de desagüe, ollas, cacerolas tazas, platos, relojes colgar. Independencia 289. A-2

VENDO OCASION ESCRITORI cortina $ 280, amoblado escritori en $ 170. Catedral 2364. A-

VICTROLA CON DISCOS FLAMANte vendo $ 380. Avenida Setiembr 71. Ñuñoa. A-

MUEBLE VICTROLA, PERFECT estado. De ocasión vendo. Manuel Rodríguez 673. 22-

LINDO ESPEJO ANTIGUO VEND de ocasión. Morandé 438.

VICTROLA VICTOR, MODELO E con discos, vendo. Carmen 807.

COMPRO AMOBLADO SALON, COmedor, dormitorio, piano, maquinaria ronce. Pago ben precio. Casilla 3056.

VENDO AMOBLADO SALON, TApiz felpa, $ 200; rico piano alemán maquinaria bronce, $ 2,200; cortinajes felpa $ 60; diez alfombrados desde $ 50; espejos, amoblado comedor mesa correderas, sillas, amoblado cuero marroquí, escritorio, estante libros, roperos espejo, peinadores, catres, baño, cocina carbón. Infinidad ricos muebles antiguos caoba. Santo Domingo 2222.

OCASION VENDO PIANO DE EStudio. Jofré N.o 365. 23-A

VENDO PIANO. MORANDE 460. Máquina Underwood.

VICTROLA MUY BUENA VENDEse $ 300. Bulnes 760. 22-A

PIANO VERTICAL ALEMAN, BIOgrafo completo con películas con movimiento y aparato gas proyector lo falta luz eléctrica; platería Christofle; otros muebles, véndense ocasión. Estado 15.

AMOBLADOS DORMITORIOS COMpranse ocasión. Eleuterio Ramírez 1426.

PIANO ALEMAN CLAVIJERO DE bronce, vendo ocasión. Moneda 1375.

VENDO OCASION ROPEROS, PEInadores, cómodas, veladores, catres fierro y bronce, colchones, coche guagua, aparadores, trinches, mesas correderas, sillas comedor, paragüeros, sillas coches. San Diego 106.

VENDO BARATISIMO AMOBLADO salón, rico piano estudio, espejos grandes, mesas doradas, escritorios, estantes libros, paragüeros, amoblado escritorio, gramófono, cocinas económicas y gas. San Diego 106.

DOS PEINADORES GRANDES Mármol espejos bisoté, $ 180; cómoda 60; catre bronce, moderno, 150; dos marquesas 50; colchón lana, 60; dos almohadas, 10; dos sobrecamas, 20; estante grande, 80; chico, 30; doce silla, 85; mesa comedor grande, 20; mesón zinc 10; cocina, 90; espejo dorado, metro alto, 25; paragüero 40. Chacabuco 654.

ANTIGUEDADES, OBJETOS CUriosos, muebles caoba, vendo. Teatinos 56. 22-A

MESA ALAS, CAOBA, ANTIGUA, comedor, $ 200. Chacabuco 654.

VENDO: GUARDARROPAS GRANdes, catre, espejo, lavapiatos, Rosas 1022. 22-A

MESA POKER, PAÑO FLAMANTE, $ 90; Cuadro gobelino, tres varas alto, bonito marco, nuevo, $ 90; dos raketa, $ 20. Chacabuco 654.

VICTROLA VENDO CON DISCOS 150 pesos; otra chica 180 pesos. San Francisco 183. 22-A

HERMOSO PIANO BLUTHNER costó $ 6,800 vendo, flamante $ 3,600 Sotomayor 45.

AVISOS DE REMATE

MEDICINA

EXAMEN DE LA VISTA GRATIS en el Almacén Optico. Ahumada 264, atendido por el especialista titulado Rotter. Gran surtido de toda clase de anteojos y lentes a precios bajísimos. 1-N

GONORREAS NUEVAS, ANTIGUAS, impotencias, sífilis, afecciones prostáticas, en ambos sexos. Leucorreas, curación radical garantizada en pocos días. Sistema nuevo propio, estudios especiales en Clínicas extranjeras. Atiendo enfermos provincias por correspondencia. Toda consulta gratis. Facilidades de pago. Diariamente 9 a 7; nocturna 8 a 10. Festivos de 9 a 12. San Antonio 41 casilla 2756. Clínica y Laboratorio Médico Dr. J. Lefevre. 29-A

GONORREA, SIFILIS, PROSTATITIS crónica! Curación garantida, procedimientos modernos. Cirugía, medicina general. Inyecciones. Polidécnicas del doctor H. Castro. Mapocho ..16. 3-A.

TOS, TOS, TOS! RESFRIADOS, catarros, bronquitis. Píldoras Phamel. Caja: $ 2.40. Botica Belga: San Diego, esquina Eyzaguirre. 26-A

JUVENTUD: NO MAS BLENORRAGIAS, fuera contagios, salud y limpieza. Glóbulos Kadde, 4.40 frasco. Botica Bela, San Diego, esquina Eyzaguirre. 26-A

CANOSOS! NO BOTEN PLATA EN comprar tinturas desconocidas. Compren únicamente la Tintura Vegetal Ferz, que se vende en Angamos 275, entre Lira y Maestranza, y que tienen la garantía de probarla antes de comprar. Frasco: $ 5.

OJO! "BELLEZA", TRATAMIENTO científico. Masajes faciales, manual, electro-vibratorio, rayo ultravioleta y duchas faciales. — Precios módicos, fácil alcance. (Sección privada, especial), atendida por competentes profesionales, bajo dirección del acreditado director de la Escuela de Masajistas. — Estado 363.

OPORTUNIDADES PARA FAMILIAS

MANIQUIES ORTEGA, NUEVOS, modelos rebajados de precios. Fábrica: Rosas 1869. Stbre.-1.o

PARA SU CONVENIENCIA HAGA sus pedidos para fiestas patrias anticipadamente "La Porteña", tienda surtida, sastrería medida, ropa hecha, muebles, etc. Cochrane 395. Fundada 1883. Gran surtido de casimires extranjeros; grandes facilidades de pago. A—79

CUERO, TRANSFORMO PIELES, embalsamo pájaros. Olivos 950. A-21

CREMA DE ALCANFOR "CLEOPATRE", quita manchas idealiza el cutis. Casa Muzard y Serrano 75. A-21

PESTAÑOL "CLEOPATRE" HACE crecer y nacer pestañas. Casa Muzard y Serrano 75. A-21

ANILINA UNIVERSAL ENCONTRARÁ surtido completo. Alameda 47. El Triunfo. 17-S

SEÑORITAS: HAGO, TRANSFORMO pelucas, raya natural. Precios bajos. San Diego 91. 22-A

ALMACEN, BUENA SITUACION, con anexo licores, poco capital. Se vende. San Diego 2298. 22-A

Sra. DUEÑA DE CASA. — LA Carnicería y Chanchería La Corona", es la que vende la mejor clase de carnes a los más bajos precios de plaza. Manteca extra fina, blanquísima, precios rebajados. Sírvase pedir los precios. Reparto a domicilio. Ordenes por telégrafo inglés 5063. Catedral 1973, al llegar a Brasil.

VIUDAS, SOLTERAS, CASADAS aseguren el bienestar de su hogar comprando la Hilandera Chilena "La Ideal". Pagamos $ 10 por el kilo de lana que usted nos hile en su casa. Visítenos y se convencerá.—Díaz y Herrera. Libertad 240.

$ 8.50 LINDO DELANTAL MANGAS, señora. Bandera 707. 24-A

$ 12 CAPITA MOLETON GUAGUA, $ 33.50 capita lana pirineo. Bandera 707. 24-A

$ 5.50 RICOS VESTIDITOS NIÑA. Bandera 707. 24-A

$ 1.50, 1.90 CAMISAS, CALZONES niña. Bandera 707. 24-A

$ 1.80, 2.50 CALZONCILLOS, CAMISAS niño. Bandera 707. 24-A

$ 3.50, 3.70 CALZONES, CAMISAS señora. Bandera 707. 24-A

$ 3.60, 3.70, 4.40 DELANTALES lienzo, vichy, brin niñas. Bandera 707. 24-A

$ 5.50 BLUSAS GRAN SURTIDO. Bandera 707. 24-A

$ 8.50 CAMISAS NOCHE, SEÑORA. Bandera 707. 24-A

$ 20 RIQUISIMO AJUAR BAUTIZO doble capa. Bandera 707. 24-A

$ 10.50 DELANTAL VICHY MANGAS, señora. Delantal bata fantasía. Bandera 707. 24-A

$ 1.35 CAMISITA GUAGUA. BANDERA 707. 24-A

CAPA PIEL "SKUNGS", VENDESE, Teatinos 56. 22-A

ROPA BLANCA. — ¿QUIEREN AHORRAR dinero? Hagan sus compras en la antigua fábrica de ropa blanca y ajuares bautizo. — Monjitas 865.

CAMISAS 3.70, CALZON LIENZO, 3.50; Jersey, 5; camisolas moletón, 7.40. Monjitas 865.

CALZONES PARA NIÑAS, RICA franela, desde 2.40; enagüitas, 3.40; camisitas, desde 1.50. Monjitas 865.

CAPITAS PARA GUAGUAS, LIQUIDAMOS, desde 11.50; batitas gasa, 5.20; gorritas encaje, 3.20. — Monjitas 865.

RICAS SABANAS GRANDES, 8.50; fundas, 2.60; almohadones, 3.30; paños de mano, 2.30. Monjitas 865.

DELANTALES, RICO LIENZO, grandes, 7.80; para niños desde 3.40. mamelucos, brin, 6.40; Monjitas 865.

AJUARES BAUTIZO, LIQUIDAMOS finos, 19.50; camisitas, 1.30; paletocitos, 2.40; baberos, 0.40; cuadritos, 1.60; gorritas, 1.20; Monjitas 865.

CABALLEROS: ¿QUIEREN PONERSE lindas camisas, precios baratísimos? visite nuestra camisería. Monjitas 865.

CAMISA RICO CEFIRO CON CUELLO, 11.80; blancas, con pechera listadas, hilo, 10.80. Monjitas 865.

ULTIMA NOVEDAD: CAMISAS DE cuellos, preciosos modelos liquidamos, 16.50; calzoncillos, 4.50; Monjitas 865.

CAMISAS BLANCAS, PECHERA HILO, 10.50; cuellos, 1.20; calcetines, 1.50; Monjitas 865. No cerramos los Sábados.

OBJETOS PERDIDOS

HABIENDOSE EXTRAVIADO LA libreta 18414, queda sin valor por haber dado aviso correspondiente. 21-A

REMATE

DE LAS EXISTENCIAS, INSTALACIONES Y MAQUINARIAS DEL ALMACEN DE ARTICULOS SANITARIOS DEL SEÑOR JOSE MERIDA

1122. — ALAMEDA. — 1122

—PROXIMO A SAN DIEGO—

HOY MARTES 21, A LAS 2 P. M.

AUNQUE LLUEVA

—POR ORDEN DE LA COMISION LIQUIDADORA—

—HAY:—

MERCADERIAS.— Tinas de fierro enlozado STANDARD, calentadores a gas, leña y carbón, lavatorios, excusados urinarios, cocinas económicas, lavaplatos, mesas forro zinc, estanques, fondos racioneros, baños, esponja, estantes para lavatorios, botaguas, gran cantidad de artículos enlozados, cafeteras, teteras, colado res, tazas de loza, platos enlozados, servicios lavatorio, anafes, jarros para agua carniceras, estantes para ollas, tarros lecheros, braseros, platillos para plantas, escobas, etc., etc.

MAQUINARIAS.— Punzón, máquina para rodonar, ídem de cortar, máquina Universal para hojalatero, taladro a mano, bigornia, prensas cilindro, máquinas pestañadoras, punzones, maquinaria para hojalateros, cañería de plomo, hornilla, fondo de fierro, un crisol. Gran surtido de herramientas para gásfiters y hojalateros, manguera metal para gas, goma en plancha, moldes para soldaduras, fierro en plancha, zinc, etc., etc.

INSTALACIONES.— Estantería con casillero trasportable. Mesas al laque, divisiones, MUEBLE CAJA, mostrador con vidrieras, mesones, focos eléctricos, toldo de lona, etc., etc.

Y DEMAS A LA VISTA EL LUNES 20 A 6 P. M.

VICTOR ARAYA L.,
Martillero de Hacienda.

PAGO AL CONTADO.

Remate del Menaje de Casa

DEL SEÑOR MANUEL ARDITO

730-Alonso Ovalle-730

Próximo a San Francisco

El Miércoles 22 del Pte. a las 2 P. M.,

(Aunque llueva)

Por cambio de residencia

—: HAY :—

SALON.— Rico autopiano de caoba marca THE AUTOPIANO, de 65 a 88 notas, de gran formato, con su piso, banqueta y estante; piezas para ídem de cortina, amoblado estilo Inglés, curvo color caoba con aplicaciones de bronce tapiz cachemira de seda floreada, estante, vitrina de acoba con cristales, consolas con espejos, espejo biselado Veneciano, busto de mármol, figuras de bronce, floreros plaqué, cuadros al óleo originales de Helsby, Rossi Well, Juan Francisco González, Madariaga, Toussaint, etc., copia de Murillo, alfombrado tripe cortado de una pieza, rica lámpara Luis XVI de bronce niquelado, etc., etc.

ESCRITORIO.— Amoblado estilo Chesterfield tamaño chico con un sofá y 2 sillones tapizados en pergamoid granate, escritorio medio ministro, estante biblioteca de 2 cuerpos, máquina escribir UNDERWOOD, mesa para ídem, sillón giratorio, cuadros al óleo, figuras de bronce, útiles de escritorio, lámpara acero empavonada de 5 luces, alfombrado tripe cortado de una pieza, etc., etc.

COMEDOR.— Buen amoblado estilo americano de lingue color re ble con aplicaciones de bronce, cubiertas cristal y lunas biseladas con aparador bajo, 2 trinches, mesa redonda fija y 6 sillas asiento cuero marroquí, servicio loza inglesa, guarda azul, cristalería, cuchillería, plaquees finos, centro de mesa, servicio plaqué para té, mantelería, carpeta de mesa, piezas de plata, linoleums, jardineras, platos de colgar, etc., etc.

DORMITORIO N.o 1.— Amoblado Luis XVI de lingue color natural con marquetería aplicaciones de bronce y lunas biseladas, compuesto de 1 ropero de 3 cuerpos, 1 chiffonier con espejo, 1 toilette de 3 espejos y 2 veladores, catres de bronce redondos gemelos, colchones de lana, diván tapiz cretona, servicio lavatorio de plaqué, útiles de toilette, mesa de centro redonda, delanteros, alfombrado tripe cortado de una pieza, etc.

BAÑO.— Tina de fierro enlozado con 2 llaves niqueladas, calentador HUMPREY niquelado, lavatorio de desagüe, botiquín al laqué, espejo, pañera niquel, etc., etc.

DORMITORIO 2.o.— Amoblado estilo Inglés color caoba, con marquetería, enjuncado y lunas biseladas cubiertas de cristal con ropero de 1 cuerpo, chiffonier, toilette y velador, catre de bronce cuadrado, colchón de lana, mesa de centro, sillas tapizadas, grabados, lámpara eléctrica de pantalla, etc.

HALL.— Amoblado tallado enjuncado color caoba con 1 sofá, 2 sillones y 6 sillas, paragüero color caoba con asiento y espejo ovalado, rica vitrola PATHE mueble de roble americano, colección de discos Víctor sello negro, choapinos, reloj de pared, jardineras, plantas en maceteros, amoblado mimbre, etc.

COCINA Y VARIOS.— Cocina a gas con horno, rica batería francesa de cobre estañada, útiles de cocina, estantes, carniceras, mesa forro zinc, estantes para despensa, alfombrado de escala, varillas de bronce, guardarropa nogal, etc., etc.

Y DEMAS A LA VISTA EL MARTES 21 DE 2 A 6 P. M.

VICTOR ARAYA L.
Martillero de Hacienda.

Feria Eduardo Rodríguez & Cía.

Calle Exposición esq. Antofagasta

FERIA HOY MARTES, A LA 1½ P. M.

Remataremos:
LLEGADOS DE VILCUN:
30 BUEYES gordos, sobresalientes en gordura.
50 NOVILLOS de año y medio.
LLEGADOS DE LAUTARO:
60 VACAS gordas, muy buena clase.
32 NOVILLOS gordos.
LLEGADOS DE CURICO Y TALCA:
30 BUEYES de trabajo, garantidos.
40 NOVILLOS gordos, de 500 kilos arriba.
16 VAQUILLAS Durham.
LLEGADOS DE TEMUCO, MULCHEN, TRAIGUEN, FREIRE:
740 VACUNOS entre bueyes, vacas, novillos y lechones gordos y para engorda.
DE OTRAS PROCEDENCIAS:
220 CABALLARES de montura, tiro y arado.
12 VACAS paridas de ternero chico, de Marruecos.
1 SILLA chilena aperada, nueva, muy buena clase.

Eduardo Rodríguez y Cía.

NOTA.—**Comisión:** 1 por ciento. Servicio especial de coches en Exposición esquina Alameda.

El Viernes 24, **GRAN FERIA ESPECIAL, 600 VACUNOS DE MUY BUENA CLASE, GORDOS Y PARA ENGORDA,** por cuenta de un solo comitente.

RIVAS y CALVO

Gran Remate

de Carretones Panaderos, Arneses, Maquinarias

Y UTILES DE LA PANADERIA EUROPEA

1085.— MOLINA.—1085

ESQUINA DE TUCAPEL

Por orden del Síndico de la quiebra de don Antonio Delfau.

El Miércoles 22 a las 2 P. M.

(AUNQUE LLUEVA)

—HAY:—

10 Carretones repartidores en perfecto estado. Coche de 2 ruedas, carretón para basura, arneses, motor eléctrico de 12 caballos 440 volts. Ramana Fairbanks. Mostradores cubierta de mármol, estanterías, pesos para mostrador. Gran cantidad de palas, sacos vacíos, etc.

MAQUINARIAS Y UTILES.— Máquina sobadora, revolvedora máquina Pensotti. Trasmisiones. Caja de fondos. Escritorio. Paños para limpiar el pan. Gran batea para amasijo, tableros, tablones, enfriaderas, mesones.

Gran lote de leña. Gran cantidad de canastos; cocina a carbón. Correas para trasmisiones, etc.

A LA VISTA, DESDE HOY MARTES, DE 9.30 A 12, Y DE 2 P. M., ADELANTE.

PAGO AL CONTADO EN EL MOMENTO DEL REMATE

CARLOS RIVAS VICUÑA.— ARTURO CALVO MACKENNA
Martillero de Hacienda

Sociedad Anónima

LA FERIA

En la Feria de hoy MARTES 21

se rematarán abundantes lotes de **GANADO GORDO** y ... **GORDA,** de varias procedencias.

También se venderán **VACAS ARGENTINAS** ... de **Los Andes, y caballos de tiro y servicio,** de buena clase.

JUAN ANTONIO GONZALEZ ...
Gerente

NOTA.— **Comisión única uno por ciento.**

Feria de Productos Agríc

— DE LA —

SOCIEDAD COMERCIAL DE AGRICULTORES

MATUCANA N.o 10.

HOY REMATE de toda clase de frutos del

QUESOS Y MANTEQUILL

DE MUY BUENAS MARCAS

Remate del Menaje de Ca

—DEL—

SEÑOR MANUEL GUERRERO

(POR AUSENTARSE DEL PAIS)

HOY ...

MIERCOLES 22, A LA 1 1/2 P. M.

—HAY:—

SALON.— Piano vertical PLEYEL, piso para piano, ... na biselada con consola dorada, amoblado tapizado, ... seis sillas, alfombra de una pieza, estante de música, ... la mejor música en diez tomos, cortinajes, mesa dorada, ... lámpara eléctrica, marcos grandes, para retratos, ... VICTROLA PATHE, eléctrica, de caoba, 250 discos escogidos ...

ESCRITORIO.— Amoblado americano de roble, tapiz ... dos sillones y dos sillas, escritorio cortina, dos sillones ... de roble americano, máquina de escribir VOODSTOCK, ... máquina, dos estantes para libros, diccionario Hispano- ... obras de Voltaire, obras completas de Pérez Galdós, ... Juventud, Don Quijote, cortinajes de punto, máquina ... cheques, cuadros, marcos, alfombra de una pieza, estufa ... etc.

COMEDOR.— Aparador y trinches bajos con mármol ... nas biseladas, 12 sillas asiento cuero, marquetería, ... jardinera de plaqué, lozas, cristales, reloj, calendario, ... dros, alfombra cortada de 4x5, calentador plaqué Christofle, ... ría plaqué, cuadros, etc.

DORMITORIOS.— Juego de dormitorios de roble americano ... pero, peinador, cómoda chiffonier, dos veladores, catres de ... chones, almohadas.

OTROS.— Catre de fierro y bronce para niños, ropero ... pejos biselado, peinadores, con íd. veladores, cómodas, ... juego de lavatorios enlozados, máquina de coser de mano, ... etc.

COCINA Y VARIOS.— Cocina económica importada, ... gas, útiles de cocina, tina de zinc, calentador a leña ... mecedoras de Viena, sillas, plantas, manguera y otros ...

Martillero de Ha

REMATES DE PRENDAS DE PLAZO VENCIDO

Hoy Martes 21 de Agosto, a las 9.30 A. M., el martillero señor Goycoolea rematará en la **Casa de Préstamos LA EQUITATIVA, Avenida Delicias número 855,** las prendas no rescatadas y comprendidas entre los números 18,811 a 20,173.

Hay: par de tornillos con perla, relojes de pulsera y de bolsillo de oro y plata, cartera de oro con diamante y zafiros, cadenas de oro para hombres y señoras, estatuas bronce bolsas de plata, anillos con brillantitos y piedra azul, cruz con 16 brillantes, rosario con 59 perlas, colleras con brillantes, carpetas de felpa, máquinas fotográficas, marquesa con 21 brillantitos, y muchas otras alhajas.

Hoy Martes 21 de Agosto, a las 10.30 A. M., el martillero señor Eyzaguirre rematará en la **Casa de Préstamos LA FAVORITA, calle San Diego número 702,** las prendas no rescatadas y comprendidas entre los números 82,435 a 84,657.

Hay: mantos de seda y velo, pañuelos de rebozo, escopetas y revólvers, manteles y servilletas, máquinas de coser, batas de seda, mantas y ponchos, anillos con brillantes, diamantes y piedras de color, cuellos y manguitos de piel, alfombras, prendedor con brillantes, maletas de cuero, relojes y cadenas de oro y plata, ropa y calzado en gran cantidad, etc., etc.

Hoy Martes 21 de Agosto, a las 2 P. M., el martillero señor Araya rematará en la **Casa de Préstamos EL GALLITO, Avenida Providencia número 1320,** las prendas no rescatadas y comprendidas entre los números 41,255 a 44,944 y 31,617 a 32,850.

Hay: sillas de montar chilenas e inglesas, frenos con riendas, armas de fuego maletas de cuero, ponchos y mantas de felpa y castilla, relojes y cadenas de oro y plata, servicio de mesa de plaqué, catres colchones, sommiers colchas, frazadas, sábanas, máquinas de coser, sobretodos, cortes de casimir y retazos de géneros, manteles, etc., etc.

Hoy Martes 21 de Agosto, a las 4 P. M., el martillero señor Mandiola rematará en la **Casa de Préstamos LA SAN JUAN, Avenida Vicuña Mackenna número 801,** las prendas no rescatadas y comprendidas entre los números 62,100 a 65,750.

Hay: aparadores con mármol, relojes y cadenas de oro y plata, pulsera y gargantillas de oro, pañuelos de rebozo, 48 piezas servicio de plaqué, ternos de casimir, vestidos, blusas, batas, sillas de Viena, mantos de seda y velo, cortes de casimir y retazos de géneros, maletas de cuero catres, colchones, sommier colchas, sobrecamas y muchas otras especies.

El Miércoles 22 de Agosto, a las 9.30 A. M., el martillero señor Goycolea, rematará en la **Casa de Préstamos "LA ESTRELLA NEGRA", calle San Pablo N.o 916,** las prendas no rescatadas y comprendidas entre los números 79,742 a 80,792.

Hay: anillos con brillantes, diamantes, perlas y piedras de color, juego de té de plaqué, carpetas, servicio plaqué de mesa, juego bolas de billar, maletas de cuero, impermeables, cartera de oro, rosas con brillantes, pistolas y revólvers, prendedor con brillantes y diamantes, gargantilla con perlas y brillantitos, mantilla negra, máquinas de escribir, etc., etc.

El Miércoles 22 de Agosto, a las 10.30 A. M., el martillero señor Araya, rematará en la **Casa de Préstamos "EL SIGLO", Avenida Recoleta N.o 373,** las prendas no rescatadas y comprendidas entre los números 33,895 a 36,290.

Hay: máquina para cortar molduras, maletines de plata y alpaca, cortinas y carpetas, manteles y servilletas, jardinera de plaqué, máquina de coser, medio amoblado tapizado, relojes y cadenas de oro y plata, sobretodos, ternos de casimir, vestidos, batas, pañuelos de rebozo, sillas de Viena, muebles de dormitorio con mármol, etc., etc.

El Miércoles 22 de Agosto, a las 2 P. M., el martillero señor Mandiola rematará en la **Casa de Préstamos "LA CRUZ ROJA", Avenida Matucana N.o 902,** las prendas no rescatadas y comprendidas entre los números 16,625 a 20,081.

Hay: cortes de casimir y retazos de géneros, pañuelos de rebozo, servicio de mesa de plaqué, cortinas de felpa y punto, ponchos y mantas de felpa y castilla relojes y cadenas de oro y plata, máquinas de coser, impermeables, revólver y escopetas, sillas de montar y de junco, ropa y calzado en gran cantidad, para hombres y señoras, etc. etc.

El Miércoles 22 de Agosto, a las 4 P. M., el martillero señor Eyzaguirre, rematará en la **Casa de Préstamos "LA YUNGAY", calle San Pablo N.o 2602,** las prendas no rescatadas y comprendidas entre los números 31,633 a 35,318 y 5 a 1,692.

Hay: carteras de plata, maletas y maletines de cuero, mantos de seda y velo, prendedor con perla, ponchos, y mantas de felpa y castilla, paraguas, prendedor con brillantes y diamantes, cortes de casimir y retazos de géneros, pañuelo de seda, ternos de casimir, vestidos, blusas, batas, abrigos, sobretodos y calzado en gran cantidad y muchas otras especies.

Las prendas estarán a la vista desde dos horas antes del remate.

—PAGO AL CONTADO.

EL INSPECTOR.

PROPUESTAS

SE PIDEN PROPUESTAS PARA LA construcción de una muralla de sostenimiento de piedra bolón. Calle Dieciocho 443.

PRESTAMOS DE DINERO

DINERO AL MAS BAJO INTERÉS, facilito sobre hipoteca, desde 1,000, cualquier cantidad. Julio Pellissier, Morandé 283. A-22

SOCIO 20,000 PESOS NECESITO ES-tablecer Zapatería. Padura 585. 21-A

DINERO FACILITADO SOBRE HI-poteca, interés 9 o/o anual. Daniel Laurel. Huérfanos 1235. 22-A

FACILITO DINERO, DIRECTO primeras hipotecas. Correo 6. Elisa.

DINERO, A COMERCIANTES PRES-to con garantía de mercaderías o hipotecas. Oficina: 9 a 12. Dávila 740. 22-A

INDUSTRIA UNICA, EN CHILE, con ventas hechas principales casas comerciales, necesita, socio con 10,000 pesos. — Casilla 7541.

JOVEN CON $ 1,000 NECESITO Asociarlo gran carnicería, deja espléndidas utilidades. Casilla 4600. A-21

PROFESIONALES

ZURCIDOS INVISIBLES, NOTABLE zurcidor japonés. Especialista único. Especialidad en virauras, composturas, transformaciones. Son perfectas. San Diego 228. Teléfono inglés 667. 3-Set.-

ZURCIDOS JAPONESES, INVISI-bles, especialidad viraduras, ternos sobretodos, toda clase composturas no equivocarse. Casa Amarilla, San Diego 236. 2-D

LAS FIESTAS PATRIAS SE Aproxi-man. Haga usted economía mandando hacer sus trajes a la sastrería de Julio Parada, ex-cortador de las principales sastrerías de esta ciudad en Arturo Prat 387, según los últimos modelos llegados de Europa. 26-A

AL PUBLICO DELICADO Y EXI-gente, se recomienda la Sastrería Moneda 1031, entre Ahumada y Bandera, notable cortador diplomado. Hechuras finas, $ 100. Especialidad en viraduras perfectas para caballeros señoras y niños. Surtido casimires zurcidos invisibles al lente. Talleres a la vista. S-2.

SALDO SOBRETODOS NEGROS, color, desde $ 60; trajes medidas $ 110; pantalón, $ 25. Recibe hechuras, viraduras. Vicuña Mackenna 1080. S-3

ZURCIDOS INVISIBLES TRAJES señora caballero: viraduras ternos, sobretodos, $ 50 casimires nacionales, ternos sobre medida, $ 150; casimires ingleses, $ 180 y 210. Recibo hechuras con materiales de primera desde $ 70. Claras 20. S-4

CONDOR 1158, CASA ANTIGUA, única especialista, zurcidos invisibles. Jersey, sedas, viraduras, hechuras. Transformaciones garantidas. S-7

ARREGLO FACHADAS, ESTUCOS pinturas, blanqueos; rápidos, económicos. Constructor Contreras. Compañía 1065. Teléfono 3987.

SASTRERIA "NEW LONDON HOUSE". Moneda 1050, al lado Iglesia. Atendida por tres cortadores competentes que fijarán la moda en Santiago. Nota: Contamos con sección especializada en viraduras y transformaciones, garantizando su perfección. 22-A

CONTADOR SE ENCARGA DE PE-ritajes, organización, liquidaciones, inventarios, balances, tenedurías de libros en general; excelentes certificados. Dirección: Juan Escobar. Casilla 3865.

REMATES

MOISES PEREZ ENCARGASE RE-mates, anticipa dinero, compra, vende negocios en general, propiedades. Morandé 833. 3-S.

REMATE DEL ALMACEN SAN Fernando, menaje casa, rico billar, 60 planchas zinc. Maestranza 501, esquina Santa Isabel. Miércoles 22 de Agosto, de 9 a 12 y de 1 y media adelante. Por orden de la sucesión de don José María Mardones, remataré al mejor postor: piano estudio Herz, gramófono, mesas centro, cuadros, y ropero caoba, veladores, catres bronce, colchones, ropa cama, urna religiosa, peinador mármol, espejo, juegos lavatorio, máquina coser, aparador, mesas, sillas. Platos, tazas, compoteras, servicio té, cristales, cuchillería, útiles cocina, estantería, mostradores, anexo licores, romana, molinillo N.o 29, balanzas Howe, platillos bronce, romanitas, pesos, gran cantidad chuicos, damajuanas, botellas vacías, tarros y frascos muestrarios, vidrieras paradas, tendidas. Variado surtido abarrotes, licores finos, cristalería, paquetería, porcelanas, enlozados, mercería, ferretería, herramientas, 60 planchas zinc, 24 gallinas, gallos. Ropa y calzado para hombres y señoras. — Nota: Las estanterías se venden con derecho al acreditado local. — Canon: 160 pesos mensuales. — Ruperto Arce y Campanella, liquidadores. — Ordenes para remates. — García Reyes 28. 22-A

REMATE.—EL 24 DEL PRESEN-te, a las 3 P. M., se rematará ante el 2.o Juzado Civil la manzana F. del Plano de la Villa Santa Ana (Comuna de Ñuñoa). Minimum: $ 31,193.32. Bases y antecedentes, en la Secretaría, juicio "Montenegro-Huméres".—El Secretario. 21-A

PROPIEDADES

$ 60 METRO CUADRADO VENDO sitio próximo Forestal, con facilidades. Valdivieso. Purísima 201. A-21

VENDO BUENA PROPIEDAD QUE consta de 4 piezas y pesebrera, cocina, lindo parrón y árboles frutales. Martínez de Rozas 4462. A—23

COMPRO DOS CASAS HABITACION hasta $ 30,000 al contado. Casilla 2465. H. A. A. A-23

PROPUESTAS PUBLICAS. — LA Empresa de Agua Potable de Santiago pide propuestas públicas para la entrega de 19,200 metros de cañería de fierro fundido de diversos diámetros que se abrirán el 25 de Octubre a las 3 P. M., en la Oficina de la Empresa, Delicias 1123. — Antecedentes en la Sección Técnica. — El Secretario. 24-A

COMPRO SITIO REGULAR TAMA-ño, por mensualidades. Ofertas: Casilla 2038. 21-A

$ 5,000, $ 8,000, $ 10,000, $ 15,000, hasta $ 50,000, listos para colocar en primeras, segundas hipotecas. Interés bajo. Negocios rápidos. Jorge Cristi. Catedral 1109. 24-A

MAGNIFICA CASA VENDESE EN Juárez. Tratar abogado Antonio Planet. Bandera 239. A-21

ESQUINA PARA SALON BILLAR, botica, vendo. Serrano 302. A-21

TERRENOS PARA EDIFICAR Ven-do. Compañía 1034. Oficina 11. L. Rossel.

EN AVENIDA MATTA VENDO linda, hermosa casa nueva, todo lujo, 11 piezas, hall de vidrios, patios mosaico, luz eléctrica, alcantarillado. Valor $ 49,000, pagaderos $ 20,000 contado, resto largo plazo. Deuda Banco Hipotecario. Entrega inmediata. Tratar dueño, Santa Rosa 1177. A-23

VENDO SITIO GRANDE CON TRES piezas. — Fermín Vivaceta 786. 22-A

COMPRO CASITAS $ 3,000 A 10,000 Ñuñoa, Cisterna, población Carmen directo con dueño. Campo Marte 77.

VENDO UNA CASITA QUINTA EN trece mil pesos. Tratar con los dueños, calle Eduardo Matte número 1964.

VENDO PROPIEDAD RENTA, EDI-ficio antiguo, tiene mucho terreno para hacer casitas, carros ida vuelta Sargento Aldea 1050. Tratar Serrano 128. 22-A

COMPRO O ARRIENDO CASITA, $ a $ 10,000, no más distante de diez cuadras Palaza de Armas. — Morales, Casilla 2653. A-21

OCASION: CHACRITA SANTA INES vendo $ 18,000, pueblo Guanaco, lado Escuela, diez minutos tranvías Palma - Negrete. Tratar en ella, su dueño; 25,000 metros, casas, gallineros, cocheras. Tierras migajón; cierro cal y ladrillo, mucha agua. A 23

$ 30,000 VENDO CASA FRENTE cal y ladrillo, siete piezas fuera de dependencias. Maestranza 1327. A 23

ROPA HECHA

ROPERIA LA VEGA, ANDRES Be-llo 694. Ofrece en baratura ternos, ambos, paletoes, pantalones, sombreros, calzado, todo desinfectado. N.O.

ROPERIA "LA CANTABRICA"! ofrece precios de costo: ternos, sobretodos de ricos casimires, cortes moda. Paletóes, pantalones, sombreros, calzado. Esmeralda 863, al llegar a 21 de Mayo.

ROPERIA LA CASA ... meralda 857, entre San ... 21 de Mayo. Realiza ternos, ... paletoes, todo de casimires ... jeros, corte correcto, ... zado. Visítenos, ... nuestros precios.

ROPERIA ANDRES ... mero 601, esquina ... ternos, paletoes, ... ternos de niños, ... precios baratísimos ... do.

ROPERIA "LA GRAN V..." Diego 236, ... Realiza ternos, ... pantalones, calzado ... Facilidades de pago.

ROPERIA MANUEL ... esquina San Pablo, ... tura, ternos, ... talones, todo de ... tido colores, ... Sombreros ...

SE COMPRA TODA CLASE ... pa; voy a domicilio ... 752. Casa ...

MADERAS

CHAPAS DE CASA Y ... precios sin competencia ... Suiza de Parquets ...

Remata del Menaje de Ca

DE LA SEÑORA ROSARIO CAMUS v. DE DE LA ...

2242-CATEDRAL-22

Mañana Miércoles a las 2 P.

—HAY—

SALONES.— Piano vertical Gavioli, phonola, lindo ... **rado, estilo Luis XVI, forma redonda con tapiz de seda** ... **puesto de:** sofá, 2 sillones y 4 sillas. Otro juego de nogal ... piz de seda igual, compuesto de: 2 sofáes, 2 sillones y ... najes iguales, 2 mesas de arrimo con espejo, mesas de ... tales dorados, gran espejo dorado Luis XVI, cuadros al óleo ... nes, estátuas, lámparas de lágrimas de cristal, linda alfombra ... oriental, alfombra grande de tripe, cortado, etc.

SALAS.— Amoblado tallado de nogal, estilo Luis XVI ... de felpa, listado, bordado, compuesto de: sofá, 2 sillones ... 4 sillas, 3 cortinajes de felpa granate, mesa de centro, ... sofá, 2 sillones y 6 sillas tapiz seda, verde, 2 cortinajes ... tátuas, adornos, cuadros, lámpara eléctrica, alfombras ... za, etc.

COMEDOR.— Amoblado de nogal tallado, estilo ... compuesto de: aparador de 3 cuerpos y 2 trinches, mesa de ... ras, 12 sillas de encina, servicio de loza y cristales, ... de plaqué, fruteros, alcuza, servicio de porcelana japonesa ... tos, mantel y diversos útiles, cuadros, lámpara de pantalla ...

DORMITORIOS.— Amoblado laque blanco, estilo Luis XVI ... puesto de: ropero de 3 cuerpos, peinador, cómoda y 2 veladores ... **tres de bronce cuadrados,** muebles de asiento, alfombra ... za, un juego de lingue con: ropero, peinador, cómoda ... marqueza ancha, Luis XV, etc.

VARIOS.— Amoblado Luis XIII de vestíbulo, con ... **nes, 6 sillas y 1 mesa de centro,** paragüero con espejo, ... **ceteros, mesa para banquetes, etc., etc.**

Ala vista, hoy, de 2 a 6 P. M.

Martillero de Hacienda.